KEÇİÖREN BELEDİYESİ
2022 MALİ YILI
PERFORMANS PROGRAMI

Mustafa Kemal ATATÜRK

Recep Tayyip ERDOĞAN
Cumhurbaşkanı

Turgut ALTINOK
Keçiören Belediye Başkanı

SUNUM

KIYMETLİ KEÇİÖRENLİ HEMŞEHRİLERİM

5018 Sayılı Kamu Mali Yönetimi ve Kontrol Kanunu ile kamu mali yönetiminde mali saydamlık, hesap verilebilirlik ve mali disiplin hedeflenerek kamu kaynaklarının etkili ve verimli kullanılmasını sağlamak için Ülkemizde performans esaslı bütçeleme sistemine geçilmiştir.

Belediyemizce 2020-2024 yıllarını kapsayan Stratejik Planımız doğrultusunda tanzim edilen 2022 Yılı Performans Proğramımız 5 stratejik amaç, 24 stratejik hedef ve 39 performans göstergesinden oluşmaktadır.

2022 Mali Yılı Bütçesine esas teşkil eden 2022 Yılı Performans Proğramı; yapı tesis yatırımları, yol yapımı, onarımı ve bakımı gibi ulaşım faaliyetleri, park ve ağaçlandırma alanları yapımı, bakımı gibi yeşil alan faaliyetleri, imar ve kentsel dönüşüm faaliyetleri, çevre yönetimi faaliyetleri, spor ve sağlıklı yaşam faaliyetleri, dezavantajlı gruplara esas faaliyetler, denetim faaliyetleri, sosyal kültürel ve eğitim faaliyetleri ile belediyemizin vatandaşımıza yönelik vermiş olduğu hizmetleri, daha etkin ve daha verimli bir şekilde yapabilmesi için kurumsal alt yapısını geliştirmesi ve teknolojinin imkanlarından faydalanılması noktasında gerek bilişim sistemleri ve gerekse araç gereç, iş makinası gibi araç ve makine parkının yenilenmesine yönelik faaliyetler ile belediyemizin gelirlerini artırıcı ve giderlerinde de tasarruf sağlayıcı faaliyetlerden oluşmaktadır.

Yukarıda belirttiğimiz esaslar çerçevesinde hazırlanan 2022 Yılı Performans Programımız da görüleceği üzere, 2022 yılı, Keçiören İlçemiz için daha çok yatırım, daha çok yeşil alan, daha çok spor alanı, daha çok çevre bilinci ve çevre temizliği, insanımıza ve dezavantajlı gruplarımıza yönelik faaliyetlerde de daha çok imkan ve fayda sağlanacağı anlaşılmaktadır.

Belediye yönetimi olarak birinci ve en önemli önceliğimiz maalesef insanlığın korkulu rüyası halini alan sosyal, kültürel ve ekonomi ekseninde bir çok olumsuzluklara da yol açan corana virüs pandemisinin bir an evvel son bulması en içten temennimizdir.Bahsi geçmişken corono virüs pandemisi nedeniyle hayatını kaybeden vatandaşlarımıza Yüce Allah'dan rahmet ve halen hasta olanlara da acil şifalar niyaz ediyorum.

Hayatımızın bir çok alanında olumsuzluğa neden olan corona virüs pandemisini yenebilmemiz için Devletimizin sağladığı aşı imkanından azami bir şekilde faydalanmamız ve bu hususta konulan maske, mesafe ve temizlik kurallarına titizlikle uymamız gerekmektedir.

Keçiören İlçemize daha faydalı hizmet vermek gayesi ile hazırladığımız 2022 Yılı Performans Proğramındaki faaliyetlerin etkili ve verimli bir şekilde yürütülmesinde katkılarını ve desteklerini bizlerden esirgemeyen Keçiörenli Hemşehrilerimize,Çalışma Arkadaşlarımıza ve çok değerli Belediye Meclis Üyelerimize şükranlarımı sunarım. Keçiören Belediyemizin 2022 Yılı Performans Programının Halkımıza ve Belediyemize hayırlı olmasını dilerim.

Turgut ALTINOK
Keçiören Belediye Başkanı

MECLİS ÜYELERİMİZ

Ali Osman ÖZDEMİR
AK PARTİ

Aysun LİMAN YAŞACAN
AK PARTİ

Fatih ÜNAL
AK PARTİ

Metin AKDEMİR
AK PARTİ

Bülent TANRIKUT
AK PARTİ

Canan BARAN İZGİ
AK PARTİ

Cemal BAŞ
AK PARTİ

Derya BALCI
AK PARTİ

Zeynep AKTAŞ
AK PARTİ

Enes SAZAK
AK PARTİ

Ali GÖKŞİN
AK PARTİ

H.Derviş KAPLAN
AK PARTİ

Hasan KARAAĞAÇ
AK PARTİ

Haydar MELİKOĞLU
AK PARTİ

Yusuf YILMAZ
AK PARTİ

İlkay ÖZDEN
AK PARTİ

Mehmet AYHAN
AK PARTİ

Birol KARA
AK PARTİ

Mümtaz YILDIRIM
AK PARTİ

Mustafa ŞEN
AK PARTİ

Nurettin YILMAZ
AK PARTİ

Ö.Bahadır ATAKAN
AK PARTİ

Rasim AYDIN
AK PARTİ

Şükrü ÖZEK
AK PARTİ

Serdar KENDİR
CHP

Ali TURĞUT
CHP

Durak KARABULUT
CHP

Erdal ORAL
CHP

Fatma ÇAPÇIOĞLU
CHP

Hasan YAĞIZ
CHP

Okan ÇAĞAN
CHP

Özlem GÜRBÜZ
CHP

Selçuk KARADAĞ
CHP

A.Rıza VURANOK
CHP

Alparslan DOĞAN
MHP

Ali AKYEL
MHP

Halil ALTUNKAYNAK
MHP

Kağan KOÇAK
MHP

Serdal GÜMÜŞ
MHP

Ramazan KILIÇ
İYİ PARTİ

Erol AKBULUT
İYİ PARTİ

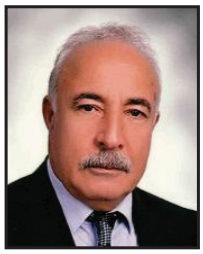

Mahmut ERDAŞ
İYİ PARTİ

Adnan KILIÇ
İYİ PARTİ

İbrahim UYAR
İYİ PARTİ

Emir KUŞDEMİR
İYİ PARTİ

İÇİNDEKİLER

SUNUM....9
MİSYON....15
VİZYON....15
DEĞERLERİMİZ....15

I. GENEL BİLGİLER....17

A. YASAL DAYANAK....17
B. KURULUŞ YETKİ GÖREV VE SORUMLULUKLAR....19
C. BELEDİYE YÖNETİM YAPISI VE ORGANİZASYON ŞEMASI....24

1.Belediye Meclisi....24
2.Keçiören Belediyesi Organizasyon Şeması....26

A.FİZİKİ YAPI....28

1. Hizmet Binaları....28
2. Parklar....30
3. Kültür ve SporTesisleri....31
4. Araç ve İş Makineleri....34
5. Bilgi ve Teknolojik Kaynaklar....36
6. Belediyeye Ait Gayrimenkuller....41

B. İNSAN KAYNAKLARI....42
C. MALİ KAYNAKLAR....45

II. PERFORMANS BİLGİLERİ....46

A. TEMEL POLİTİKAVE ÖNCELİKLER....46
B. PERFORMANS HEDEF VE GÖSTERGELERİ İLE FAALİYETLER....47
C. İDARENİN TOPLAM KAYNAK İHTİYACI....141

1. Stratejik Amaç ve Hedefler ile Performans Hedeflerine Göre Ödenek DağılımTablosu....141
2. I. Düzey Ekonomik Sınıflandırmaya Göre Ödeneklerin DağılımTablosu....145
3. Faaliyetten Sorumlu Harcama Birimlerini Gösterir Tablo....146

III. EKLER

1. Belediye Meclis Üyeleri Listesi....149
2. Mahallelerimize Göre Parklarımız ve m²' lerini Gösterir Tablo....150
3. Parklarımızda Bulunan Spor Sahalarımızı ve m²' lerini Gösterir Tablo....164
4. 2017-2020 Yılları Arası Alınan İş Makinesi ve Araçları Gösterir Tablo....181
5. Mobese Kamera Listesi....182
6. Fiilen Kiralık Olup, Kira Geliri Getiren Gayrimenkulleri Gösterir Tablo....185
7. Bilgi ve Teknolojik Kaynaklarımız Gösterir Tablo....187

MİSYONUMUZ

Keçiören'de öncelikle insana değer verme anlayışından hareketle; bilgili, tecrübeli ve güler yüzlü çalışanlarımız ile çağdaş yönetim prensipleri doğrultusunda halkımızın yaşantısını kolaylaştırmak için Belediyemizin çözüm odaklı tüm hizmetlerini sunmak"

VİZYONUMUZ

"Keçiörenimizi marka metropol şehirler arasında; huzur, refah ve yaşanılabilirlik kapsamında hak ettiği en üst sıraya çıkarmak."

TEMEL DEĞERLERİMİZ

Kalplere dokunabilme
Şeffaflığa özen gösterme
İlkeli davranma
Ulaşılabilir olma
Verimliliği ve tasarrufu gözetme
Katılımcılığı sağlama
Çevreye ve yeşil alana önem verme
Öncü ve lider olma
Engelsiz ve sosyal belediyeciliği önemseme

I. GENELBİLGİLER

A.Yasal Dayanak

5018 sayılı Kamu Mali Yönetimi Kanunu öncülüğünde birçok mevzuatta değişikliğe gidilmiştir. Değişen mevzuata göre; merkezi yönetim kamu kurumları için uzun ve orta vadeli planlamalar ile yıllık performans programı hazırlanmasını ve sonuçların izlenmesini, bütün bu süreçlerin şeffaflık ilkesine uygun hesap verilebilirlik ölçütleri içerisinde yapılmasını talep etmektedir.

Bu anlamda kamu idareleri; merkezi kalkınma planları, programları, ilgili mevzuata göre belirledikleri ilkeler çerçevesinde geleceğe ilişkin misyon ve vizyonlarını oluşturmak, stratejik amaçlar ve ölçülebilir hedefler saptamak, performanslarını önceden belirlenmiş olan göstergeler doğrultusunda ölçmek ve bu sürecin izleme ve değerlendirmesini yapmak için stratejik plan hazırlamaktadırlar..

Kurumların hazırlamış oldukları stratejik plan doğrultusunda, **performans esaslı bütçeleme** olarak ifadelendirilen yeni bir bütçeleme yöntemi benimsenmiş, buna gore kamu idareleri; kamu hizmetlerinin istenilen düzeyde ve kalitede sunulabilmesi için bütçelerini ve faaliyet proje bazındaki kaynak tahsislerini stratejik planlarına, yıllık amaç ve hedefleri ile performans göstergelerine dayandırmakzorundadırlar.

İdareler uzun vadeli hedeflerden başlayarak buna bağlı olarak yıllık hedefler oluşturur, sonra yıllık hedeflere ulaşmamızı sağlayacak faaliyetler belirlenir, bu faaliyetlerin maliyetleri hesaplanır ve gelir bütçesi ile senkronize edilir. İdarenin genel yönetim giderleri de eklenerek performans esaslı bütçe oluşturulur.İdarenin ilgili kurullarında kabul edilen performans esaslı bütçenin gerçekleşme ile ilgili sonuçlarına ise bütçe yılının sonunda hazırlanan idari faaliyet raporunda ayrıntılı bir şekilde gereken açıklamalar yapılır.

Kamuda stratejik planlama beş temel unsurdan oluşmaktadır:

1) **Stratejik Plan,**
2) **Performans Programı,**
3) **Bütçe,**
4) **Faaliyet Raporu,**
5) **İç Kontrol Sistemi.**

Bu unsurlardan biri olması dolayısıyla performans programı stratejik planlama çerçevesinde ele alınmıştır.Yukarıda belirtilen bu beş unsur birbirini tamamlayan bir bütünün parçalarıdır.

Stratejik planlama sistematiği, dönemin şartları ve kentin ihtiyaçları, öncelikleri dikkate alınarak belirlenen uzun vadeli (beş yıllık) ve kısa vadeli (yıllık) hedefler aracılığıyla faaliyetleri planlamaya; bütçeyi ise hedef maliyetleri üzerinden oluşturmaya dayanmaktadır. Burada kısa vadeli hedefler performans programını ifade etmektedir.

Performans programı; Belediyenin bir yıllık dönem için performans hedeflerinin, bu hedeflere ulaşmak için yürütülecek faaliyetlerinin ve bunların kaynak ihtiyacının belirlenmesidir.

Hedeflerin nitelikleri ve gerçekleşme düzeyleri ise göstergeler aracılığıyla izlenmektedir.

Diğer taraftan, Performans programları, stratejik planlarla bütçeler arasında daha güçlü bir bağ kurulmasını sağlayan araçlardır, çünkü performans programı stratejik planların yıllık uygulama dilimlerini oluşturur.

Beş yıllık amaç ve hedefler yıllar itibariyle dağıtılır ve somut göstergeler üzerinden izleme ve değerlendirme yapılır. Yıllık hedef maliyetleri hesaplanarak, uzun vadeli hedeflerin maliyetleri öngörülerek ihtiyaç halinde hedeflerde güncellemeye gidilir.

Kamu idaresinin sorumluluk alanı içerisinde hayatını idame ettiren belde halkının talep ve ihtiyaçları zaman zaman değişebilmekte yeni ihtiyaçlar hasıl olmaktadır.Dolayısıyla stratejik planlamada belirlenen hedeflerde bazen sapmalar olabilmektedir.Bu sapmalara istinaden gerektiğinde hedefler revize edilecek, bazı hedefler iptal edilebilir. Bunlar planlamanın işlemediği anlamına gelmeyip bizzat hayatın şartlarına göre planlamanın güncellenmesidir.

Yukarıda ana hatları ile açıklamasını yaptığımız performans programlarının yasal dayanağını oluşturan düzenlemelere esas kanun ve yönetmelikler aşağıda belirtilmiştir;

- 24.12.2003 tarih ve 25326 sayılı Resmi Gazetede yayımlanan "5018 Sayılı Kamu Mali Yönetimi ve Kontrol Kanunu"nun 9-13-41 ve 64'üncü maddeleri.
- 13.07.2005 tarih ve 25874 sayılı Resmi Gazetede yayımlanan "5393 Sayılı Belediye Kanunu"nun 38-41-54-56 ve 61'inci maddeleri.
- 31.12.2005 tarih ve 26040 sayılı Resmi Gazetede yayımlanan "İç Kontrol ve Ön Mali Kontrole İlişkin Usul ve Esaslar"ın 7'nci maddesi.
- 18.02.2006 tarih ve 26084 sayılı Resmi Gazetede yayımlanan "Strateji Geliştirme Birimlerinin Çalışma Usul ve Esasları Hakkında Yönetmelik"in 5-10 ve 11'inci maddeleri.
- 26.05.2006 tarih ve 26179 sayılı Resmi Gazetede yayımlanan "Kamu İdarelerinde Stratejik Planlamaya İlişkin Usul ve Esaslar Hakkında Yönetmelik"in 5-11-15 ve 16'ncı maddeleri.
- 26.12.2007 tarih ve 26738 sayılı Resmi Gazetede yayımlanan "Kamu İç Kontrol StandartlarıTebliği"
- 05.07.2008 tarih ve 26927 sayılı Resmi Gazetede yayımlanan "Kamu İdarelerince Hazırlanacak Performans Programları Hakkında Yönetmelik"in 4-7 ve 8'inci maddeleri. (15.07.2009'da değişiklik yapıldı)
- 21.05.2009 tarihinde yayımlanan "Performans Proğramı Hazırlama Rehberi"
- Cumhurbaşkanlığı Srateji ve Bütçe Başkanlığınca 2019 yılında yayımlanan "Belediyeler için Stratejik Planlama Rehberi"

B. Kuruluş, Yetki, Görev ve Sorumluluklar

1953 yılında Altındağ ilçe olduğunda, Keçiören ve Bağlum Altındağ ilçesine bağlanmış, 1966 yılında da Keçiören Ankara Belediyesi'nin sınırları içerisine alınarak semt haline getirilmiştir. 1983 yılında ülkemizde yerel yönetimin yeniden düzenlenmesiyle birlikte Ankara bir metropol il merkezi haline getirilmiş ve Büyükşehir Belediyesi statüsü kazanmış ve 30.11.1983 tarih ve 2983 Sayılı Kanunla ayrı bir ilçe haline gelen, Keçiören İlçesinin sınırları İçişleri Bakanlığı'nın 13/81 sayılı kararıyla tespitedilmiştir.

Bu süreçte Ankara Belediyesi Büyükşehir Belediyesi olarak yapılandırılmış ve 24 Mart 1984 yerel seçimleriyle resmi kuruluşu tamamlamıştır. Ankara Büyükşehir Belediyesi'ne bağlı, metropol ilçesi statüsünde 8 ilçe Belediyesi'nden birisi de Keçiören Belediyesi olmuştur. Diğer 7 metropol ilçe ise, Altındağ, Çankaya, Etimesgut, Gölbaşı, Mamak, Sincan ve Yenimahalle ilçeleridir.

Keçiören Belediyesi'nin hizmet alanı büyüklük olarak, 15.182 Ha'dır. Belediyenin hizmet alanı içerisinde toplam 51 adet mahalle bulunmaktadır.

Keçiören Belediye Başkanlığı, Anayasamızın 127. Maddesinde, mahallî idareler; İl, Belediye veya Köy halkının mahallî müşterek ihtiyaçlarını karşılamak üzere kuruluş esasları kanunla belirtilen ve karar organları, yine kanunda gösterilen, seçmenler tarafından seçilerek oluşturulan kamutüzel kişileri şeklinde tanımlanmıştır. Anayasanın ilgili maddesi ile Avrupa Yerel Yönetimler Özerklik Şartının "Özerk Yerel Yönetimin Kapsamı" başlıklı 4'üncü maddesinde öngörülen ilkelere de uygun olarak belediyelerin görev ve sorumlulukları düzenlenmiştir.

Keçiören İlçesinin Mahalli müşterek ihtiyaçlarını karşılamak üzere kurulan belediyemiz, kaynağı başta Anayasamız olmak üzere çeşitli mevzuat düzenlemeleri kapsamında görevlerini yerine getirmekte, bu görevlerini yerine getirirken yine değişik mevzuat hükümlerinden kaynaklanan yetkileri kullanmakta, nihayetinde bu görev ve yetkileri dolayısıyla birçok sorumluluklar üstlenmektedir.

Belediyelerin teşkilat ve görevlerine ilişkin temel kanun, 13/7/2005 tarih ve 25874 sayılı Resmi Gazetede yayımlanarak yürürlüğe giren 5393 Sayılı Belediye Kanunudur. Bu Kanunla beraber belediye yönetimleri idari ve mali özerkliğe sahip birer kamu tüzel kişiliğine dönüşmüştür.

Belediye tüzel kişiliğinin kendinden beklenen hizmetleri yerine getirebilmesi için belli görev ve yetkilerle donatılmış olması önemlidir. 5216 Sayılı Büyükşehir Belediyesi Kanununda yapılan düzenlemeleri bir kenarda tutarak, 5393 Sayılı Belediye Kanununda belirlenen esaslar çerçevesinde belediyelerin Temel görevlerini ifade etmek gerekir. Çünkü Büyükşehir Belediye Kanununda özellikle düzenlenmeyen bütün alanlarda 5393 Sayılı Belediye Kanununda yer alan düzenlemeler büyükşehir belediyeleri ve büyükşehir dahilinde yer alan ilçe ve ilk kademe belediyeleri için de geçerlidir.

5393 Sayılı Kanunun 14 üncü maddesinde, belediyelerin görev ve yetkileri tek tek sayılmak yerine hizmet alanları sayılmıştır. Maddenin birinci fıkrasında vurgulanan mahalli ve müşterek nitelik Belediye Kanununun ve belediye idaresinin ayırt edici önemli bir özelliği olup, görevlerin yerine getirilmesinde gözetilecek önemli bir kriterdir. Kanunlarda açıkça başka bir kamu kurum ve kuruluşuna verilmeyen "mahalli müşterek" nitelikteki her türlü görev ve hizmetin belediyelerce yapılması esası öngörülmüştür. Belediyenin yetki ve imtiyazlarını ikiye ayırmak mümkündür. Kanunun 14 üncü maddesinde bu ayırım, (a) ve (b) bendi şeklinde yapılmıştır. Maddenin (a) bendinde, daha çok mahalli müşterek nitelikte olan ve belediyelerin varlık nedenini oluşturan bir takım görevler düzenlenmiştir. Maddenin (b) bendinde ise merkezi yönetimin görev alanına giren bir takım görevler sıralanmıştır.

5393 sayılı Kanunun 14'üncü maddesinin (a) bendinde düzenlenen bu görevler belediyelerin başlangıçtan beri yürüttüğü görev ve sorumluluklar olup bunlar belediyelerin varlık nedenini de oluşturur.

Diğer taraftan Anayasamızın yukarıda yer verilen maddesinde, "Mahallî idarelerin kuruluş ve görevleri ile yetkileri, yerinden yönetim ilkesine uygun olarak kanunla düzenlenir." Hükmü bulunduğundan, Keçiören Belediyesi'nin görev, yetki ve sorumlulukları çeşitli kanunlarla ortaya konulmuştur.

Belediye yetki görev ve sorumlulukları ile ilgili bilgiler aşağıda sunulmuştur:

5393 sayılı Belediye Kanunu'nun 14.maddesi'nin "a"fıkrası

Görev, Yetki ve Sorumluluklar: Genel nitelikli görevler; imar, kentsel altyapı, coğrafî ve kent bilgi sistemleri, çevre ve çevre sağlığı, temizlik ve katı atık, zabıta, acil yardım, kurtarma ve ambulans, şehir içi trafik, defin vemezarlıklar, ağaçlandırma, park ve yeşil alanlar, konut, kültür ve sanat, turizm ve tanıtım, gençlik ve spor, sosyal hizmet ve yardım, nikâh, meslek ve beceri kazandırma, ekonomi ve ticaretin geliştirilmesi hizmetlerini yapar veya yaptırır. Büyükşehir belediyeleri ile nüfusu 50.000'i geçen belediyeler, kadınlar ve çocuklar için koruma evleri açar.

5393 sayılı Belediye Kanunu'nun 14.maddesi'nin "b"fıkrası Görev, Yetki ve Sorumluluklar:

- Devlete ait her derecedeki okul binalarının inşaatı ile bakım ve onarımını yapabilir veya yaptırabilir.
- Bu okulların her türlü araç, gereç ve malzeme ihtiyaçlarını karşılayabilir.
- Sağlıkla ilgili her türlü tesisi açabilir ve işletebilir.
- Mabetlerin yapımı, bakımı, onarımını yapabilir.
- Kültür ve tabiat varlıkları ile tarihî dokunun ve kent tarihi bakımından önem taşıyan mekânların ve işlevlerinin korunmasını sağlayabilir
- Buvarlıkların bakım ve onarımını yapabilir, korunması mümkün olmayanları aslına uygun olarak yeniden inşa edebilir.
- Gerektiğinde; öğrencilere, amatör spor kulüplerine malzeme verir ve gerekli desteği sağlar, her türlü amatör spor karşılaşmaları düzenler, yurt içi ve yurt dışı müsabakalarda üstün başarı gösteren veya derece alan sporculara Belediye Meclisi Kararıyla ödül verebilir. (Değişik 06.12.2012 gün ve 28489 sayılı Resmi Gazete) **"Belediyelerin birinci fıkranın (b) bendi uyarınca, sporu teşvik amacıyla yapacakları nakdî yardım bir önceki yıl genel bütçe vergi gelirlerinden belediyeler için tahakkuk eden miktardan açıklanan yasal oran kadardır."**
- Gıda bankacılığı yapabilir.

Görev Yetki ve Sorumluluklarla İlgili Diğer Önemli Hususlar;

- Hizmetlerin yerine getirilmesinde öncelik sırası, belediyenin malî durumu ve hizmetin ivediliği dikkate alınarakbelirlenir.
- Belediye hizmetleri, vatandaşlara en yakın yerlerde ve en uygun yöntemlerle sunulur. Hizmet sunumunda özürlü, yaşlı, düşkün ve dar gelirlilerin durumuna uygun yöntemler uygulanır.
- Belediyenin görev, sorumluluk ve yetki alanı belediye sınırlarını kapsar.
- Belediye meclisinin kararı ile mücavir alanlara da belediye hizmetleri götürülebilir.
- 4562 sayılı Organize Sanayi Bölgeleri Kanunu hükümleri saklıdır.
- Sivil hava ulaşımına açık hava alanları ile bu havaalanları bünyesinde yer alan tüm tesisler bu kanunun kapsamı dışındadır.

Belediyenin Yetki ve İmtiyazları; (5393 Sayılı Belediye Kanunu'nun 15.maddesi)

Görev, Yetki ve Sorumluluklar:

a) Belde sakinlerinin mahallî müşterek nitelikteki ihtiyaçlarını karşılamak amacıyla her türlü faaliyet ve girişimde bulunmak.

b) Kanunların belediyeye verdiği yetki çerçevesinde yönetmelik çıkarmak, belediye yasakları koymak ve uygulamak, kanunlarda belirtilen cezaları vermek.

c) Gerçek ve tüzel kişilerin faaliyetleri ile ilgili olarak kanunlarda belirtilen izin veya ruhsatı vermek.

d) Özel kanunları gereğince belediyeye ait vergi, resim, harç, katkı ve katılma paylarının tarh, tahakkuk ve tahsilini yapmak; vergi, resim ve harç dışındaki özel hukuk hükümlerine göre tahsili gereken doğal gaz, su, atık su ve hizmet karşılığı alacakların tahsilini yapmak veya yaptırmak.

e) Müktesep haklar saklı kalmak üzere; içme, kullanma ve endüstri suyu sağlamak; atık su ve yağmur suyunun uzaklaştırılmasını sağlamak; bunlar için gerekli tesisleri kurmak, kurdurmak, işletmek ve işlettirmek; kaynak sularını işletmek veya işlettirmek.

f) Toplu taşıma yapmak; bu amaçla otobüs, deniz ve su ulaşım araçları, tünel, raylı sistem dâhil her türlü toplu taşıma sistemlerini kurmak, kurdurmak, işletmek ve işlettirmek.

g) Katı atıkların toplanması, taşınması, ayrıştırılması, geri kazanımı, ortadan kaldırılması ve depolanması ile ilgili bütün hizmetleri yapmak ve yaptırmak.

h) Mahallî müşterek nitelikteki hizmetlerin yerine getirilmesi amacıyla, belediye ve mücavir alan sınırları içerisinde taşınmaz almak, kamulaştırmak, satmak, kiralamak veya kiraya vermek, trampa etmek, tahsis etmek, bunlar üzerinde sınırlı aynî hak tesis etmek.

i) Borç almak, bağış kabul etmek.

j) Toptancı ve perakendeci hâlleri, otobüs terminali, fuaralanı, mezbaha, ilgili mevzuata gore yat limanı ve iskele kurmak, kurdurmak, işletmek, işlettirmek veya bu yerlerin gerçek ve tüzel kişilerce açılmasına izin vermek.

k) Vergi, resim ve harçlar dışında kalan dava konusu uyuşmazlıkların anlaşmayla tasfiyesine karar vermek.

l) Gayrisıhhî müesseseler ile umuma açık istirahat ve eğlence yerlerini ruhsatlandırmak ve denetlemek.

m) Beldede ekonomi ve ticaretin geliştirilmesi ve kayıt altına alınması amacıyla izinsiz satış yapan seyyar satıcıları faaliyetten men etmek, izinsiz satış yapan seyyar satıcıların faaliyetten men edilmesi sonucu, cezası ödenmeyerek iki gün içinde geri alınmayan gıda maddelerini gıda bankalarına, cezası ödenmeyerek otuz gün içinde geri alınmayan gıda dışı malları yoksullara vermek.

n) Reklam panoları ve tanıtıcı tabelalar konusunda standartlar getirmek.

o) Gayrisıhhî işyerlerini, eğlence yerlerini, halk sağlığına ve çevreye etkisi olan diğer işyerlerini kentin belirli yerlerinde toplamak; hafriyat toprağı ve moloz döküm alanlarını; sıvılaştırılmış petrol gazı (LPG) depolama sahalarını; inşaat malzemeleri, odun, kömür ve hurda depolama alanları ve satış yerlerini belirlemek; bu alan ve yerler ile taşımalarda çevre kirliliği oluşmaması için gereken tedbirleri almak.

p) Kara, deniz, su ve demiryolu üzerinde işletilen her türlü servis ve toplu taşıma araçları ile taksi sayılarını, bilet ücret ve tarifelerini, zaman ve güzergâhlarını belirlemek; durak yerleri ile karayolu, yol, cadde, sokak,meydan ve benzeri yerler üzerinde araç park yerlerini tespit etmek ve işletmek, işlettirmek veya kiraya vermek; kanunların belediyelere verdiği trafik düzenlemesinin gerektirdiği bütün işleri yürütmek.

- Belediye, (e), (f) ve (g) bentlerinde belirtilen hizmetleri Danıştayın görüşü ve İçişleri Bakanlığı'nın kararıyla süresi kırk dokuz yılı geçmemek üzere imtiyaz yoluyla devredebilir; toplu taşıma hizmetlerini imtiyaz veya tekel oluşturmayacak şekilde ruhsat vermek suretiyle yerine getirebileceği gibi toplu taşıma hatlarını kiraya verme veya 67 nci maddedeki esaslara göre hizmet satın alma yoluyla yerine getirebilir.
- İl sınırları içinde büyükşehir belediyeleri, belediye ve mücavir alan sınırları içinde il belediyeleri ile nüfusu 10.000'i geçen belediyeler, meclis kararıyla; turizm, sağlık, Sanayi ve ticaret yatırımlarının ve Eğitim kurumlarının su, termal su, kanalizasyon, doğalgaz, yol ve aydınlatma gibi alt yapı çalışmalarını faiz almaksızın on yıla kadar geri ödemeli veya ücretsiz olarak yapabilir veya yaptırabilir, bunun karşılığında yapılan tesislere ortak olabilir; sağlık, eğitim, sosyal hizmet ve turizmi geliştirecek projelere İçişleri Bakanlığı'nın onayı ile ücretsiz veya düşük bir bedelle amacı dışında kullanılmamak kaydıyla arsa tahsis edebilir.
- Belediye, belde sakinlerinin belediye hizmetleriyle ilgili görüş ve düşüncelerini tespit etmek amacıyla kamuoyu yoklaması ve araştırması yapabilir.
- Belediye mallarına karşı suç işleyenler Devlet malına karşı suç işlemiş sayılır. 2886 sayılı Devlet İhale Kanununun 75 inci maddesi hükümleri belediye taşınmazları hakkında da uygulanır.
- Belediyenin proje karşılığı borçlanma yoluyla elde ettiği gelirleri, şartlı bağışlar ve kamu hizmetlerinde fiilen kullanılan malları ile belediye tarafından tahsil edilen vergi, resim ve harç gelirleri haczedilemez.

Belediye Karar Organlarının Görevleri

Belediye Meclisinin Görevleri; (5393 Sayılı Belediye Kanunu'nun 18. Maddesi)

a) Stratejik plân ile yatırım ve çalışma programlarını, belediye faaliyetlerinin ve personelinin performans ölçütlerini görüşmek ve kabul etmek.
b) Bütçe ve kesin hesabı Kabul etmek, bütçede kurumsal kodlama yapılanbirimler ile fonksiyonel sınıflandırmanın birinci düzeyleri arasında aktarma yapmak.
c) Belediyenin imar plânlarını görüşmek ve onaylamak, büyükşehir ve il belediyelerinde il çevre düzeni plânını kabul etmek. Belediye sınırları il sınırı olan Büyükşehir Belediyelerinde il çevre düzeni planı ilgili Büyükşehir Belediyeleri tarafından yapılır veya yaptırılır ve doğrudan Belediye Meclisi tarafından onaylanır.
d) Borçlanmaya karar vermek.
e) Taşınmaz mal alımına, satımına, takasına, tahsisine, tahsis şeklinin değiştirilmesine veya tahsisli bir taşınmazın kamu hizmetinde ihtiyaç duyulmaması hâlinde tahsisin kaldırılmasına; üç yıldan fazla kiralanmasına ve süresi otuz yılı geçmemek kaydıyla bunlar üzerinde sınırlı aynî hak tesisine karar vermek.
f) Kanunlarda vergi, resim, harç ve katılma payı konusu yapılmayan ve ilgililerin isteğine bağlı hizmetler için uygulanacak ücret tarifesini belirlemek.
g) Şartlı bağışları kabuletmek.
h) Vergi, resim ve harçlar dışında kalan ve miktarı beşbin TL'den fazla dava konusu olan belediye uyuşmazlık larını sulh ile tasfiyeye, kabul ve feragate karar vermek.
i) Bütçe içi işletme ile 6762 sayılı Türk Ticaret Kanununa tâbi ortaklıklar kurulmasına veya bu ortaklıklardan ayrılmaya, sermaye artışına ve gayrimenkul yatırım ortaklığı kurulmasına karar vermek.
j) Belediye adına imtiyaz verilmesine ve belediye yatırımlarının yap-işlet veya yap-işlet-devret modeli ile yapıl masına; belediyeye ait şirket, işletme ve iştiraklerin özelleştirilmesine karar vermek.
k) Meclis başkanlık divanını ve encümen üyeleri ile ihtisas komisyonları üyelerini seçmek.

l) Norm kadro çerçevesinde belediyenin ve bağlı kuruluşlarının kadrolarının ihdas, iptal ve değiştirilmesine karar vermek.
m) Belediye tarafından çıkarılacak yönetmelikleri kabul etmek.
n) Meydan, cadde, sokak, park, tesis ve benzerlerine ad vermek; mahalle kurulması, kaldırılması, birleştirilmesi, adlarıyla sınırlarının tespiti ve değiştirilmesine karar vermek; beldeyi tanıtıcı amblem, flama ve benzerlerini kabul etmek.
o) Diğer mahallî idarelerle birlik kurulmasına, kurulmuş birliklere katılmaya veya ayrılmaya karar vermek.
p) Yurt içindeki ve İçişleri Bakanlığı'nın izniyle yurt dışındaki belediyeler ve mahallî idare birlikleriyle karşılıklı iş birliği yapılmasına; kardeş kent ilişkileri kurulmasına; ekonomik ve sosyal ilişkileri geliştirmek amacıyla kültür, sanat ve spor gibi alanlarda faaliyet ve projeler gerçekleştirilmesine; bu çerçevede arsa, bina ve benzeri tesisleri yapma, yaptırma, kiralama veya tahsis etmeye karar vermek.
r) Fahrî hemşehrilik payesi ve beratı vermek.
s) Belediye başkanıyla encümen arasındaki anlaşmazlıkları karara bağlamak.
t) Mücavir alanlara belediye hizmetlerinin götürülmesine karar vermek.
u) İmar plânlarına uygun şekilde hazırlanmış belediye imar programlarını görüşerek kabuletmek.

Belediye Encümenin Görevleri; (5393 Sayılı Belediye Kanunu'nun 34.Maddesi)

Encümen, belediye başkanının başkanlığında; il belediyelerinde ve nüfusu 100.000'in üzerindeki belediyelerde, belediye meclisinin her yıl kendi üyeleri arasından bir yıl için gizli oyla seçeceği üç üye, malî hizmetler birim amiri ve belediye başkanının birim amirleri arasından bir yıl için seçeceği iki üye olmak üzere yedi kişiden; diğer belediyelerde, belediye meclisinin her yıl kendi üyeleri arasından bir yıl için gizli oyla seçeceği iki üye, malî hizmetler birim amiri ve belediye başkanının birim amirleri arasından bir yıl için seçeceği bir üye olmak üzere beş kişiden oluşur. Bu düzenleme ile küçük ölçekli belediyelerde daha pratik bir organ oluşumu amaçlanmıştır.

Belediye Başkanının Görevleri; (5393 Sayılı Belediye Kanunu'nun 38. Maddesi)

a) Belediye teşkilâtının en üst amiri olarak belediye teşkilâtını sevk ve idare etmek, belediyenin hak ve menfaat lerini korumak.
b) Belediyeyi stratejik plâna uygun olarak yönetmek, belediye idaresinin kurumsal stratejilerini oluşturmak, bu stratejilere uygun olarak bütçeyi, belediye faaliyetlerinin ve personelinin performans ölçütlerini hazırlamak ve uygulamak, izlemek ve değerlendirmek, bunlarla ilgili raporları meclise sunmak.
c) Belediyeyi Devlet dairelerinde ve törenlerde, davacı veya davalı olarak da yargı yerlerinde temsil etmek veya vekil tayin etmek.
d) Meclise ve encümene başkanlık etmek.
e) Belediyenin taşınır ve taşınmaz mallarını idare etmek.
f) Belediyenin gelir ve alacaklarını takip ve tahsil etmek.
g) Yetkili organların kararını almak şartıyla sözleşme yapmak.
h) Meclis ve encümen kararlarınıuygulamak.
i) Bütçeyi uygulamak, bütçede meclis ve encümenin yetkisi dışındaki aktarmalara onay vermek.
j) Belediye personelini atamak.
k) Belediye ve bağlı kuruluşları ile işletmelerini denetlemek.
l) Şartsız bağışları kabuletmek.
m) Belde halkının huzur, esenlik, sağlık ve mutluluğu için gereken önlemleri almak.

n) Bütçede yoksul ve muhtaçlar için ayrılan ödeneği kullanmak, engellilere yönelik hizmetleri yürütmek ve engelliler merkezini oluşturmak.
o) Temsil ve ağırlama giderleri için ayrılan ödeneği kullanmak.
p) Kanunlarla belediyeye verilen ve belediye meclisi veya belediye encümeni kararını gerektirmeyen görevleri yapmak ve yetkileri kullanmak.

Belediyemiz görev yetki ve sorumlulukları itibariyle 5393 sayılı kanun hükümleriyle görev yetki ve sorumluluklarını kullanmakta ise de 5393 sayılı Belediye kanununun haricinde bağlayıcı olup ve ayrıca hazırlanan kanun tüzük ve yönetmeliklerde bulunmaktadır. Buna gore görev yetki ve sorumluluklar bakımından belediyemizin iş yürütümünü ilgilendiren ve buna hukuki dayanak teşkil eden kanunlar başlıklar itibariyle aşağıda belirtilmiştir;

- 213 sayılı Vergi Usul Kanunu,
- 775 sayılı Gecekondu Kanunu,
- 1319 sayılı Emlak Vergisi Kanunu,
- 1593 sayılı Umumi Hıfzıssıhha Kanunu,
- 2380 sayılı Belediyelere ve İl Özel İdarelerine Genel Bütçe Vergi Gelirlerinden Pay Verilmesi Hakkında Kanun,
- 2464 sayılı Belediye Gelirleri Kanunu,
- 2863 sayılı Kültür ve Tabiat Varlıklarını Koruma Kanunu,
- 2872 sayılı Çevre Kanunu,
- 2918 sayılı Karayolları Trafik Kanunu,
- 3194 sayılı İmar Kanunu,
- 3572 sayılı İşyeri Açma Ve Çalışma Ruhsatlarına Dair Kanun Hükmünde Kararnamenin Değiştirilerek Kabulüne Dair Kanun,
- 4077 sayılı Tüketicinin Korunması Hakkında Kanun,
- 4734 sayılı Kamu İhale Kanunu,
- 4735 sayılı Kamu İhaleleri Sözleşmeleri Kanunu,
- 4982 sayılı Bilgi Edinme Kanunu,
- 5018 sayılı Kamu Mali Yönetimi ve Kontrol Kanunu,
- 5199 sayılı Hayvanları Koruma Kanunu,
- 5216 sayılı Büyükşehir Belediyesi Kanunu,
- 5378 Sayılı Özürlüler ve Bazı Kanun ve Kanun Hükmünde Kararnamelerde Değişiklik Yapılması Hakkındaki Kanun,
- 5395 sayılı Çocuk Koruma Kanunu,
- 6183 sayılı Amme Alacaklarını Tahsil Usulü Hakkında Kanun,

C. Belediye Yönetim Yapısı ve Organizasyon Şeması

1. Belediye Meclisi

Belediye teşkilatı, Belediye Meclisi, Belediye Başkanı, Belediye Encümeni ve hizmet birimlerinden oluşmaktadır. Belediye meclisi, belediye yönetiminin karar organıdır. Meclis üyeleri, tek dereceli ve onda birlik baraj uygulamalı nispi temsil yöntemiyle beş yılda bir seçilmektedir. Meclis üyelerinin sayısı, belde, kasaba ya da kentin nüfus durumuna göre 9 ile 55 üye arasında değişiklik göstermektedir.

Keçiören Belediye Meclisi 45 üyeden oluşmaktadır. Meclis üyelerinin 24'ü Adalet ve Kalkınma Partisi, 10'u Cumhuriyet Halk Partisi, 5'i Milliyetçi Hareket Partisi, 6'sı İyi Parti üyesidir. Meclis üyelerinin yüzdesel dağılımına bakıldığında Adalet ve Kalkınma Partisi meclisin % 56'ini temsil ederken CHP % 22'ini, MHP % 11'ini, İYİ Parti %13'ünü, temsil etmektedir.

Keçiören Belediyesi Meclis Üyelerinin isim listesi **Ek'te (EK:1)** sunulmuştur.

2017 Yılından 2021 Yılı Haziran Ayı Sonuna Kadar Alınan Meclis Kararları

YIL	SAYI
2017	672
2018	566
2019	460
2020	542
2021 Haziran	327
TOPLAM	**2.567**

Belediye karar organlarından bir diğeri olan Belediye Encümeni, danışma organı niteliği de taşımaktadır. Encümeni oluşturan üyelerin bir kısmı Belediye Meclisi tarafından seçilmekte, diğer kısmı ise daimi üye niteliğinde olup, belediye müdürlerinden oluşmaktadır.

2017 Yılından 2021 Yılı Haziran Ayı Sonuna Kadar Keçiören Belediye Encümenince Alınan Kararlar

	2017	2018	2019	2020	2021 Haziran
İhale Kararları	144	78	100	85	46
Encümen Kararları	3.089	2.844	5.016	10.303	3.813
Toplam	**3.233**	**2.922**	**5.116**	**10.388**	**3.859**

Belediye Başkanı ise belediye yönetiminin başı ve yürütme organıdır. Başkan, belediye sınırları içinde yaşayan seçmenler tarafından tek dereceli ve çoğunluk sistemi ile beş yıllık bir sure için seçilmektedir. Belediye başkanının, meclis üyeleri tarafından değil de doğrudan doğruya halk tarafından seçilmesi, ona belediye yönetiminde güçlü bir liderlik konumu kazandırmaktadır.

5393 Sayılı Belediye Kanunu'nun 49'uncu maddesinin birinci fıkrasında, norm kadro ilke ve standartlarının İçişleri Bakanlığı ve Devlet Personel Başkanlığı tarafından müştereken belirleneceği, belediye ve bağlı kuruluşlarının norm kadrolarını, bu ilke ve standartlar çerçevesinde belediye meclis kararıyla belirleneceği düzenlenmiştir.

2. Keçiören Belediyesi Organizasyon Yapısı

22 Nisan 2006 tarih ve 26147 sayılı Resmi Gazete'de yayımlanan 2005/9809 sayılı "Belediye ve Bağlı Kuruluşları ile Mahalli İdare Birlikleri Norm Kadro İlke ve Standartlarına İlişkin Esasların Yürürlüğe Konulması Hakkındaki Bakanlar Kurulu Kararı" ile 5216 sayılı Büyükşehir Belediyesi Kanunu'nun 21 ve 28'inci maddeleri ile 5355 sayılı Mahalli İdare Birlikleri Kanunu'nun 17 ve 22'inci maddelerine dayanılarak hazırlanan ve 22 Şubat 2007 tarih ve 56442 sayılı Resmi Gazete'de yayımlanarak yürürlüğe giren "Belediye ve Bağlı Kuruluşlar ile Mahalli İdare Birlikleri Norm Kadro ilke ve Standartlarına Dair Yönetmeliğe" gore Keçiören Belediyesi C16 Grubunda yer almakta iken 12.09.2010 tarih ve 27697 sayılı Resmi Gazetede yayımlanan Yönetmelik değişikliği ile Belediyemiz C 19 Grubuna dahil edilmiştir.

Keçiören Belediyesi'nin organizasyon yapısında Belediye Başkanına bağlı dört Başkan Yardımcısı, Başkan Yardımcılarına bağlı olarak da 24 Müdürlük ve İç Denetim Birimi ile 25 adet birim bulunmaktadır.

Bu birimlerden, Özel Kalem Müdürlüğü ile İç Denetim Birimi Başkanlığı doğrudan Belediye Başkanına bağlı birimlerdir.

ORGANİZASYON ŞEMASI

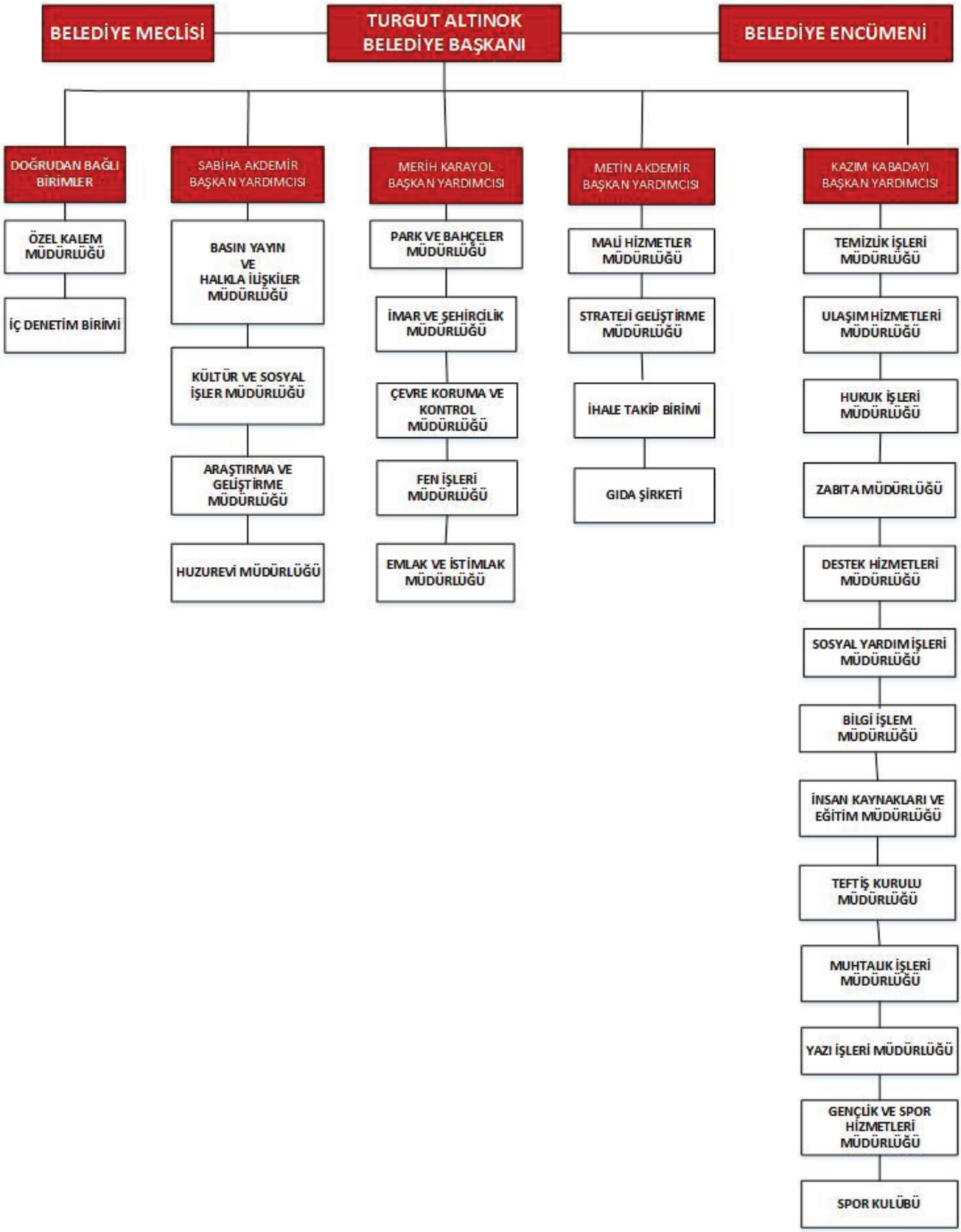

A. FİZİKİ YAPI

1. Hizmet Binaları

Belediyemiz, halen ilçe halkına aşağıda belirtilen yerlerdeki hizmet birimlerimiz ile hizmetlerine devam etmektedir. Güçlükaya Mahallesi Kalaba Kent Meydanındaki Ana Hizmet Binamızda; Başkanlık Makamı, Özel Kalem ile Basın ve Yayın Müdürlükleri, hizmetlerini Başkanlık bölümünde yürütmektedir.

Kullanım Amacı	Kullanıcı Birim	Adres
Keçiören Belediyesi Ana Hizmet Binası (Güçlükaya Mahallesi Kalaba KentMeydanı)	Özel Kalem Müdürlüğü	Başkanlık 1.Katı
	Basın Yayın ve Halkla İlişkiler Müdürlüğü	2. Kat , 1.Kat ve Zemin Kat
	Zabıta Müdürlüğü	1. Bodrum Kat
	Çevre Koruma ve Kontrol Müdürlüğü	1. Bodrum Kat
	Mali Hizmetler Müdürlüğü	Zemin Kat
	Strateji Geliştirme Müdürlüğü	1. Kat
	Yazı İşleri Müdürlüğü	1. Kat
	Emlak ve İstimlak Müdürlüğü	1. Kat
	Evlendirme ve Nikâh Hizmetleri	1. Kat
	İhale Takip Birimi	1. Kat
	Muhtarlık İşleri Müdürlüğü	1. Kat
	İmar ve Şehircilik Müdürlüğü	2. Kat
	Park ve Bahçeler Müdürlüğü	3. Kat
	Temizlik İşleri Müdürlüğü	3. Kat
	Kültür ve Sosyal İşler Müdürlüğü	3. Kat
	Gençlik ve Spor Hizmetleri Müdürlüğü	3. Kat
	Fen İşleri Müdürlüğü	3. Kat
	Bilgi İşlem Müdürlüğü	4. Kat
	Hukuk İşleri Müdürlüğü	4. Kat
	İnsan Kaynakları ve Eğit. Müdürlüğü	4. Kat
	Destek Hizmetleri Müdürlüğü	4. Kat
	Yönetimi Geliştirme Kurulu	4. Kat
	İç Denetim Birim Başkanlığı (Birimi)	4.Kat
	Teftiş Kurulu Müdürlüğü	5. Kat
	Yemekhane, Santral, Berberhane Hizmetleri	5. Kat

Özel Kalem Müdürlüğü Başkanlık katında, Basın Yayın ve Halkla İlişkiler Müdürlüğü ikinci katta,Çevre Koruma ve Kontrol Müdürlüğü, Zabıta Müdürlüğü, hizmetleri zemin katta, Mali Hizmetler Müdürlüğü, Kariyer Ofisi ile ikram servisi hizmetleri giriş katında; Emlak ve İstimlak, Strateji Geliştirme, Yazı İşleri ve Muhtarlık İşleri Müdürlükleri ile Evlendirme Memurluğu, Ak Masa ve İhale Birimi birinci katta, İmar ve Şehircilik Müdürlüğü ikinci katta; Park ve Bahçeler, Temizlik, Kültür ve Sosyal İşler, Gençlik ve Spor Müdürlükleri ve Fen İşleri Müdürlüğü üçüncü katta; İnsan Kaynakları ve Eğitim Müdürlüğü, Hukuk İşleri, Bilgi işlem, Destek Hizmetleri Müdürlükleri ile İç Denetim Birimi ,Yönetimi Geliştirme Kurulu dördüncü katta; Teftiş Kurulu Müdürlüğü, Yemekhane, Santral ve Berberhane hizmetleri beşinci kattta bulunmaktadır.Keçiören Belediyesi Sosyal Yardım İşleri Müdürlüğü ile Huzurevi Müdürlüğümüz aynı çatı altında olup, Osmangazi Sosyal Yaşam Tesisleri, Çocuk Danışma Merkezi, Emekliler Platformu, Sosyal Yardım Birimi, Engelli Birimi, Gönüllü Akademisi, Kadın Danışma Merkezi, Sosyal Paylaşım Mağazası ile sosyal faaliyet ve etkinliklerini sürdürmektedir.TOGEM binamızda Sosyal faaliyetlerimizin yanısıra Aile Terapi Merkezimiz bulunmakta olup,terapi merkezimize müracaat eden hemşehrilerimize psikolojik danışmanlık hizmeti verilmektedir.

Halkımızın şikâyet, beklenti ve önerilerinin takibinin yapıldığı merkez binada bulunan Zabıta Müdürlüğümüz dışında; Etlik, Esertepe, Kalaba, Aktepe, Keçiören Merkez, Ufuktepe, Ayvalı, Bağlum ve Ovacık'ta bulunan seyyar ekip olmak üzere toplam 9 adet de zabıta karakolumuz bulunmaktadır.

S.NO	BİRİM ADI	ADRESİ	TELEFON
Zabıta Müdürlüğü		Kalaba Kent Meydanı Belediye Hizmet Binası	361 10 80 - 81 - 82
1	Aktepe Zabıta Merkezi	Adnan Menderes Mah. Özyurt Cad. 1041. Sok. Mehmet Çakıroğlu Parkı içerisi	338 60 02
2	Ayvalı Zabıta Merkezi	Ayvalı Mah. Gazze Cad. (Kardeşler Semt Pazar yeri içerisi)	344 42 71
3	Bağlum Zabıta Merkezi	Hisar Mah. Bağlum Bulvarı No:56	329 64 35
4	Esertepe Zabıta Merkezi	Esertepe Mah. A.Şefik Kolaylı Cad. (Esertepe Semt Pazar Yeri içerisi)	378 13 07
5	Etlik Zabıta Merkezi	Etlik Mah. Yeni Etlik Cad. No: 103 (Osmanlı İş Merkezi altı)	321 01 88
6	Kalaba Zabıta Merkezi	Çiçekli Mah. Conker Cad. Çiçekli Parkı içerisi	314 00 79
7	Keçiören Zabıta Merkezi	Yakacık Mah. Çağla Sok. No: 4	317 89 24
8	Seyyar Ekip Zabıta Merkezi	Ovacık Mah. Belediye Tesisleri yanı	378 28 75
9	Ufuktepe Zabıta Merkezi	Osmangazi Mah. Bağlum Cad. Kahveciler Sok. No: 2	581 14 18

Ovacık tesisleri içerisinde Ulaşım Hizmetleri Müdürlüğü, Fen İşleri Müdürlüğü ve Temizlik Hizmetleri Müdürlüğü başşoförlüğü birimleri hizmet vermektedir. Belediyemize ait bütün araçların bakım ve onarım işlerinin yapıldığı balatahane, radyatörhane, tornahane, benzinli araç tamir atölyesi, oto elektrik atölyesi, döşemehane, oto boyahane, pankarthane, inşaat elektrik ve telsiz tamir atölyesi, kaynak, kaporta, makas atölyeleri, dizel araç tamir atölyesi, lastikhane, iş makinesi tamir atölyesi, bakımhane, akaryakıt ikmal istasyonu ile bunların dışında sahada küçük büyük depolar bulunmaktadır.

Ovacık Mahallesi Yozgat Bulvarı üzerinde 26.000 m^2 alan üzerine kurulu Park ve Bahçeler Müdürlüğüne ait hizmet birimlerimiz bulunmaktadır. Burada parklarımızda kullanmak üzere satın aldığımız ve üretimini yaptığımız bitkilerin bulunduğu fidanlığımızda, mevsimlik çiçeklerin, güllerin ve çalı gruplarının üretimi yapılmaktadır.

Ayrıca tüm parklarımızda bulunan kent mobilyalarının ve diğer donatı ekipmanlarının üretiminin, bakımının ve onarımının yapıldığı 9 adet atölyemiz bulunmaktadır.

2. Parklar

Keçiören İlçesinde, belediyemiz tarafından bakım ve onarım Hizmetleri verilen toplamda 525 adet park ve ağaçlandırma alanı bulunmaktadır. Ortalama park büyüklüğü 4.483m^2 civarında olup, en küçük park 150m^2 dir. İlçemizde bulunan en büyük yeşil alanlardan ikisi 1.126.000 m^2 lik Ovacık Mevkiinde bulunan Kartaltepe Mesire Alanı ile Çubuk Çayı kenarında bulunan 117.207 m^2 lik Ihlamur Vadisidir.

KİŞİ BAŞINA DÜŞEN YEŞİL ALAN MİKTARI		
Keçiören'deki park ve ağaçlandırma alanı sayısı	525 adet	2.488.511 m^2
Keçiören'deki aktif orman alanı sayısı	5 adet	2.682.403 m^2
İmar artığı alanlar	43 adet	18.083 m^2
Keçiören'de bulunan ve Büyükşehir Belediyesi'ne ait parkların sayısı	39 adet	1.562.298 m^2
TOPLAM	**612 adet**	**6.751.295 m^2**
Keçiören'in nüfusu (2020 Yılı sonu itibariyle)		938.568 kişi
Kişi başına düşen yeşil alan m^2'si		7,19 m^2

2021yılı Ağustos ayı itibariyle 612 adet park, orman ve Büyükşehir Belediyesine ait yeşil alanlar da dikkate alındığında, kişi başına düşen yeşil alan miktarının 7,19 m^2 olduğu tespit edilmiştir.

Keçiören Belediyesine ait parkların mahallelere göre dağılımı ile yeşil alan miktarlarını gösterir tablo ve parklarda bulunan spor Sahalarımızı ve m^2'lerini gösterir tablo Ek'te sunulmuştur.**(EK: 2-3)**

3. Kültür Merkezi ve Spor Tesisleri

Kalaba Vadisinde bulunan spor kompleksimiz içerisinde 2 adet 12,5 x 25 m boyutlarında açık ve 1 adet 12,5 x7,5 m boyutlarında ısıtmalı kapalı olmak üzere 3 adet yüzme havuzu, 2 adet fitness salonu, masa tenisi salonu, 2 adet sauna, 2 adet masaj odası, kreş, soyunma ve dinlenme odaları ile kafeteryadan oluşmaktadır.

Kalaba Vadisinde Türkiye'nin 2. büyük tesisi özelliğine sahip 2.100 m^2 kapalı alana sahip, kapalı devre filtre sistemi ile içerisinde toplam 1.000.000 lt. su bulunan tesiste, 6 adet deniz balıkları akvaryumu, 16 m. uzunluğunda ve 450.000 lt. su kapasiteli tünel akvaryum, 6 adet tatlı su balıkları ve dalgıç başlığı akvaryumu, timsah, kaplumbağa havuzları, laboratuvar, üretim hane, seminer salonu, kafeterya ve idari kısım bulunmaktadır.

Aktepe Mahallemizde 12,5 x 25 m boyutlarında ısıtmalı kapalı yüzme havuzu, dışarıda aqua park, fitness salonu, step ve aerobik salonu, sauna ve soyunma odalarından oluşan Aktepe Yüzme Havuzu Tesisimiz bulunmaktadır.

Etlik Mahallemizde 1 eğitim, 1 olimpik, 1 atlama olmak üzere 3 yüzme havuzu, 3 adet sauna, 2 adet fitness salonu, 2 adet step-aerobik salonu, soyunma ve dinlenme odaları ile kafeteryadan oluşan 3.000 kişilik tribüne sahip olimpik yüzme havuzu tesisimiz bulunmaktadır.

Ovacık Mahallemizde bulunan Mevlana Spor Merkezi'nde 12,5x25 m ebadında 1,5 m derinliğinde ısıtmalı kapalı yüzme havuzu, 1 adet step-aerobik salonu, sauna, buhar odası, masaj odası ve fitness salonu bulunmaktadır. Fitness salonunda bulunan spor aletleri tekerlekli sandalye kullanan yürüme engelli vatandaşlarımıza uygun olarak dizayn edilmiş Türkiye'nin ender spor merkezlerindendir.

Mevlana Kültür ve Spor Merkezimiz içerisinde yer alan 500 kişilik düğün salonu, düğün, nişan, kına vb. aktiviteler için vatandaşlarımızın hizmetine sunulmuştur. Ayrıca burada KEÇMEK ve KEDEM şubeleri bulunmaktadır.

Kuşcağız Mahallemizde bulunan Neşet Ertaş Sanat ve Gösteri Merkezimizde 800 kişilik toplantı ve gösteri salonu bulunmaktadır. Ayrıca fuaye alanında da sergiler düzenlenmektedir.

Estergon Türk Kültür Merkezi içerisinde toplantı odaları, atölyeler, etnografya müzesi, çok amaçlı toplantı salonları bulunmaktadır. Estergon Kültür Merkezimiz belediyemiz tarafından düzenlenen bazı rutin programlara ve sergilere ev sahipliği yapmaktadır.

Şehit Kubilay Mahallesi'nde bulunan Metin Alagöz Gençlik Merkezi'nde gençlere yönelik bilardo, masa tenisi, satranç ve kütüphane hizmetleri sunulmaktadır. Metin Alagöz Gençlik Merkezi'nde ayrıca gitar, bağlama ve İngilizce kursları verilmektedir.

Çaldıran Zümrüt Yaşam Alanı içerisinde yer alan düğün salonu, düğün, kına, nişan v.b aktiviteler için vatandaşlarımızın hizmetine sunulmuştur. Ayrıca burada KEDEM ve KEÇMEK şubelerimiz bulunmaktadır.

Bademlik Zümrüt Yaşam Alanı içerisinde yer alan düğün salonu, düğün, kına, nişan vb. aktiviteler için vatandaşlarımızın hizmetine sunulmuştur. Tesisimizde ayrıca spor merkezi, çocuk oyun alanları, çocuk bakım merkezi, KEÇMEK ve KEDEM şubelerimiz bulunmaktadır.

İncirli Mahallemizdeki Yunus Emre Kültür Merkezimiz 480 kişilik düğün salonu, 350 kişilik konferans salonu, 155 kişilik tiyatro salonu ve 40 bilgisayar donanımı olan kütüphaneye sahiptir. Tesisimizde engelliler merkezi, spor kompleksi, kreş, KEÇMEK, konservatuvar ve gençlik merkezimiz bulunmaktadır.

Tepebaşı Güçsüzler Yurdu içerisinde 320 koltuk kapasiteli Necip Fazıl Sahnesi tiyatro salonumuz halkımıza hizmet vermektedir.

Şenlik Mahallesi'nde bulunan Şenlik Hanımlar Spor Merkezinde 405 üyemize çeşitli branşlarda sağlıklı yaşam ve spor hizmeti verilmektedir.

Emrah Mahallesi'nde bulunan Yunus Emre Kültür Merkezi içerisindeki Keçiören Belediyesi Konservatuarı 450 m^2 alana sahip olup; 5 derslik, 1 sorumlu odası, 1 personel odası, 2 soyunma odası, 2 duş-wc ve 2 adet depo ile hizmet vermektedir. Konservatuvarımızda 6 enstrüman kursu ve 3 adet koro faaliyeti sürdürülmektedir.

Bağlum'da bulunan Abdürrahim Karakoç Kültür, Spor ve Gençlik Merkezi ise Bağlum'un ilk kültür merkezi olma özelliğini taşıyor. Bağlum'a ayrı bir değer katan tesis, 6 bin 500 metrekarelik alana inşa edildi. Merkezin içerisinde yarı olimpik yüzme havuzu, aerobik ve fitness salonları, çok amaçlı salon, gençlik merkezi aktivite salonu ile kafeterya ve dinlenme alanları bulunuyor.

Abdürrahim Karakoç Kültür, Spor ve Gençlik Merkezi'nin hemen yakınına yapılan Bağlum Mesire Alanı vatandaşlarımızın temiz havadan yararlanarak hoş bir zaman geçirmesini sağlıyor. Kamelye ve piknik masalarının yerleştirildiği mesire alanında gençler ve çocuklar için de biri büyük, biri küçük 2 futbol sahası ile plaj voleybol sahası bulunuyor.

Bağlum'da bulunan Bağlum Ek Hizmet Binası tesisimizde 1 adet taekwondo salonu, 1 adet step-aerobik ve pilates salonu bulunmaktadır. Step aerobik salonu sadece bayanlara ücretsiz olarak hizmet vermektedir. Ayrıca Keçiören Belediyesi Bağlum Hizmet Binası'nda KEDEM ve KEÇMEK kurs merkezlerimiz bulunmaktadır.

Kuyubaşı Semti'nde bulunan Fatih Stadı tesisimizde 1 adet taekwondo salonu ve 1 adet step-aerobik salonu bulunmaktadır. Tesisimiz halkımıza ücretsiz olarak hizmet vermektedir.

Kanuni Mahallesi'nde bulunan Ali Özdemir Sporcu Eğitim Merkezi tesisimizde 1 adet halı saha, dinlenme salonu, yemekhane, 30 kişilik yatakhane ve 1 adet sauna bulunmaktadır

İlçemizde 45.835 kitap kapasiteli Fatih Kütüphanesi, 746 kitap ve 2.000 kitap kapasiteli Millet Kıraathanesi, 7.800 kitap kapasiteli Yükseltepe Mehmet Doğan Kütüphanesi olmak üzere 3 adet halk kütüphanesi vardır.

Keçiören Belediyesi'ne bağlı kültür ve sosyal amaçlı tesisler ile kurs merkezleri aşağıdaki tabloda yer almaktadır.

KÜLTÜR VE SOSYAL İŞLER MÜDÜRLÜĞÜ KURS MERKEZLERI	
Ayvalı KEÇMEK	Kültür ve Sosyal İşler Müdürlüğü
Uyanış KEÇMEK	Kültür ve Sosyal İşler Müdürlüğü
Aktepe KEÇMEK	Kültür ve Sosyal İşler Müdürlüğü
Atapark KEÇMEK	Kültür ve Sosyal İşler Müdürlüğü
Yeşiltepe KEÇMEK	Kültür ve Sosyal İşler Müdürlüğü
Antares KEÇMEK	Kültür ve Sosyal İşler Müdürlüğü
Bağlum KEÇMEK	Kültür ve Sosyal İşler Müdürlüğü
Yunus Emre Kültür Merkezi KEÇMEK	Kültür ve Sosyal İşler Müdürlüğü
Mevlana Kültür ve Spor Merkezi KEÇMEK	Kültür ve Sosyal İşler Müdürlüğü
Çaldıran Zümrüt Yaşam Alanı KEÇMEK	Kültür ve Sosyal İşler Müdürlüğü
Bademlik Zümrüt Yaşam Alanı KEÇMEK	Kültür ve Sosyal İşler Müdürlüğü
Yayla KEÇMEK	Kültür ve Sosyal İşler Müdürlüğü
Aktepe KEDEM	Kültür ve Sosyal İşler Müdürlüğü
Bademlik KEDEM	Kültür ve Sosyal İşler Müdürlüğü
Bağlum KEDEM	Kültür ve Sosyal İşler Müdürlüğü
Mevlana KEDEM	Kültür ve Sosyal İşler Müdürlüğü
Ayvalı KEDEM	Kültür ve Sosyal İşler Müdürlüğü
Çaldıran Zümrüt Yaşam Alanı KEDEM	Kültür ve Sosyal İşler Müdürlüğü
Tepebaşı LGS-YKS Kurs Merkezi	Kültür ve Sosyal İşler Müdürlüğü
Ufuktepe KEDEM	Kültür ve Sosyal İşler Müdürlüğü
Fatih Kütüphanesi (45.835 kitap 11.200 üye)	Kültür ve Sosyal İşler Müdürlüğü
Millet Kıraathanesi (2.000 kitap)	Kültür ve Sosyal İşler Müdürlüğü
Yükseltepe Mehmet Doğan Kütüphanesi (7.800 kitap)	Kültür ve Sosyal İşler Müdürlüğü

4. Araç ve İş Makineleri

Belediyemiz ,hizmetlerinde kullanılan **476** adet araç ve iş makinesinin müdürlüklere dağılım tablosu.

MÜDÜRLÜĞÜN ADI	BASIN VE YAYIN MÜDÜRLÜĞÜ	BİLGİ İŞLEM MÜDÜRLÜĞÜ	ÇEVRE KORUMA VE KONTROL MÜDÜRLÜĞÜ	DESTEK HİZMETLERİ MÜDÜRLÜĞÜ	EMLAK VE İSTİMLAK MÜDÜRLÜĞÜ	FEN İŞLERİ MÜDÜRLÜĞÜ	HALKLA İLİŞKİLER MÜDÜRLÜĞÜ	HUKUK İŞLERİ MÜDÜRLÜĞÜ	HUZUR EVİ	İMAR VE ŞEHİRCİLİK MÜDÜRLÜĞÜ	İÇ DENETİM BİRİMİ	İNSAN KAYNAKLARI VE EĞİTİM MÜDÜRLÜĞÜ	KÜLTÜR VE SOSYAL İŞLER MÜDÜRLÜĞÜ	MALİ HİZMETLER MÜDÜRLÜĞÜ	MUHTARLIK İŞLERİ MÜDÜRLÜĞÜ	ÖZEL KALEM MÜDÜRLÜĞÜ	PARK VE BAHÇELER MÜDÜRLÜĞÜ	SOSYAL YARDIM İŞLERİ MÜDÜRLÜĞÜ	STRATEJİ GELİŞTİRME MÜDÜRLÜĞÜ	GENÇLİK VE SPOR İŞLERİ MÜDÜRLÜĞÜ	TEFTİŞ KURULU MÜDÜRLÜĞÜ	TEMİZLİK İŞLERİ MÜDÜRLÜĞÜ	ULAŞIM HİZMETLERİ MÜDÜRLÜĞÜ	YAZI İŞLERİ MÜDÜRLÜĞÜ	ZABITA MÜDÜRLÜĞÜ	TOPLAM
AĞAÇ SÖKÜCÜ																	1									1
AMBULANS			2																							2
ASFALT YAMA ARACI						4																				4
CENAZE ARACI																							20			20
ÇÖP KAMYONU																						44				44
KAMYON			1			33											5	1					1			41
İŞ MAKİNALARI						35											6									41
KAMYONET	2	2	20	3		20				4			4	1			36	7				15	16		18	148
KURTARICI VE VİNÇ						1											2						1		1	5
HASTA NAKİL			2																							2
MAZOT TANKERİ																							2			2
MİNİBÜS													1			1		3				1	10			16
MOTOSİKLET																	2								8	10
OTOBÜS						3											1						6			10
OTOMOBİL	2		2	3	2	11				1			2	2	1	7	11	3				2	22	1	3	75
RÖMORK / TRAYLER						6																10				16
SEPETLİ PLATFORM																	1									1
SU TANKERİ						1											9					4				14
SÜPÜRGE ARACI																						10				10
TIR ÇEKİCİ						2																9				11
TRAKTÖR																	2									2
VİDANJÖR						1																				1
TOPLAM	**4**	**2**	**27**	**6**	**2**	**117**	**0**	**0**	**0**	**5**	**0**	**0**	**7**	**3**	**1**	**8**	**76**	**14**	**0**	**0**	**0**	**95**	**78**	**1**	**30**	**476**

ARAÇLARIN CİNSİ	ADET
AĞAÇ SÖKÜCÜ	1
AMBULANS	2
ASFALT YAMA ARACI	4
CENAZE ARACI	20
ÇÖP KAMYONU	44
KAMYON	41
İŞ MAKİNALARI	41
KAMYONET	148
KURTARICI VE VİNÇ	5
HASTA NAKİL	2
MAZOT TANKERİ	2
MİNİBÜS	16
MOTOSİKLET	10
OTOBÜS	10
OTOMOBİL	75
RÖMORK / TRAYLER	16
SEPETLİ PLATFORM	1
SU TANKERİ	14
SÜPÜRGE ARACI	10
TIR ÇEKİCİ	11
TRAKTÖR	2
VİDANJÖR	1
TOPLAM	476

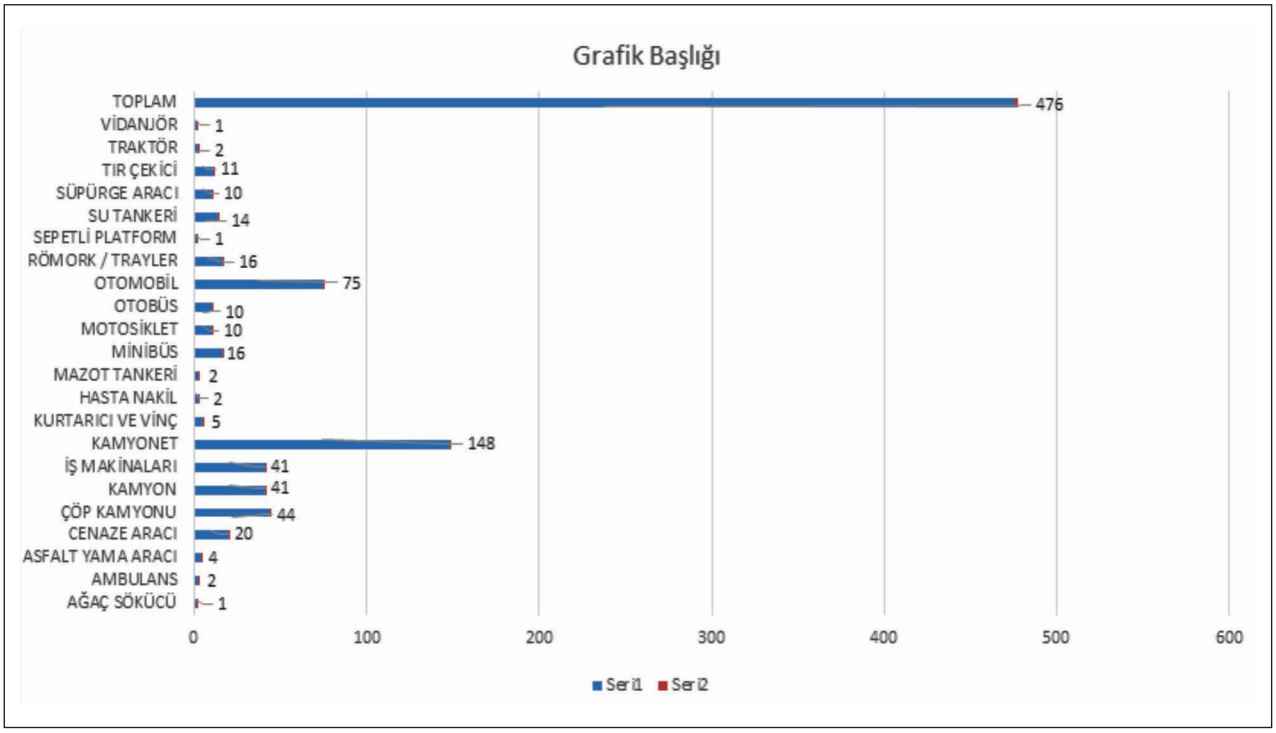

2017-2021 yılları arası alınan araç listemiz **Ek'te** sunulmuştur. **(EK:4)**

5. Bilgi ve Teknolojik Kaynaklarımız

Bilgi İşlem Müdürlüğü, içinde yaşadığımız bilgi çağının gereği olarak; bilgi teknolojileri alanında yenilikleri takip etmek ve bu alanda vatandaşlarımızın Belediye hizmetlerine erişimini kolaylaştırmak amacıyla çalışmalarına devam etmektedir.

Müdürlüğümüz bünyesinde yürütülen bilişim çalışmaları kapsamında; vatandaşlarımıza ve kurum personelimize hizmet veren onlarca uygulama ve altyapı sistemleri faaliyet göstermektedir.

Belediyemize ait kurumsal web sayfası aracılığıyla; e-hizmetler, bilgi edinme, başvuru ve sorgulama, Kent Rehberi, vergi ödeme gibi birçok servis aktif şekilde kullanılmakta ve bu servisler, yıl içerisinde sürekli güncellenerek geliştirilmeye devam edilmektedir.

Kurum içerisinde kullanılan yazılımlarımız güvenlik testlerine tabi tutulmakta ve rutin zafiyet taramaları yapılmaktadır.

UPS hatları 3x120 kVA 'lık taşıyıcılar ile dizayn edilmiş ve sistem odası 2x20 kVA'lık özel UPS'ler ile desteklenmektedir.

Belediyemiz CCTV kamera sistemi dış lokasyonlarımızı da kapsayacak şekilde revize edilmiştir. Ek'te ilgili nokta ve kamera sayıları belirtilmiştir. **(EK:5)**

Belediyemiz merkezi sistem odasında sunucu ve uygulama yazılımlar 13 adet fiziksel sunucu ve 50 TB depolama kapasiteye sahip altyapı üzerinde çalışmaktadır. Ağ altyapısı ise 25 adet merkez hizmet binası, 80 adet dış birimlerde olmak üzere toplam 105 adet ağ anahtarı ve omurga ağ anahtarından oluşmaktadır.

Belediyemiz internet iletişimi 150Mbit ve 50Mbit olmak üzere iki farklı fiber bağlantı ile sağlanmaktadır.

Teknolojik verilerimizi gösterir tablo Ek'te sunulmuştur**. (EK: 7)**

Merkezi Antivirüs Yazılımı
Kurum bilgisayarlarımızın zararlı uygulamalara karşı korunması amacıyla kullanılan yazılımdır.

Yedekleme Uygulaması
Kurum verilerinin günlük, aylık ve yıllık yedeklenmesini sağlayan yazılımdır.

Turnike Yazılımı
Belediyemiz spor tesislerinin abone giriş çıkışlarını ve üyeliklerini takip eden yazılımdır.

D-İmar Yazılımı
Yapı ruhsatı, yapı kullanım izin belgesi, yanan ve yıkılan ruhsatı, yapı zaptı işlemleri sistem üzerinden yapılmaktadır. MAKS, YDS ve TAKBİS sistemleri ile entegre çalışmaktadır.

Kurumsal E-Posta
Kurum içi ve dışı eposta transferleri sağlayan uygulama yazılımıdır. Microsoft Exchange uygulaması çalışmaktadır.

Merkezi Log Yazılımı
Günlük kullanıcı aktivitelerinin kayıt altına alınması için merkezi log yazılımı kullanılmaya başlanılmıştır.

Merkezi Sunucu ve Konfigürasyon İzleme
Sunucuların servislerini, uygulamaların günlük aktivitelerini, hata durumlarını raporlayan uygulama sunucumuzdur. Hata durumlarında raporları çıktı verip çözüm yollarını kolaylaştırır. Ayrıca kurum bilgisayarlarına uygulama yükleme, uzaktan update gönderme ve envanter bilgilerini topladığımız merkezi yönetim bilgisayarıdır.

E-Sayaç
Destek hizmetlerine ait elektrik saatlerinin tüketim oranlarını canlı gösterip merkezde raporlayan sistemdir.

Mobil Uygulamalar
Yeni Mobil uygulamamız tamamlanmıştır. Mobil uygulamamız yeni web sitemiz ile uyumlu tasarlanmıştır. Vatandaşlar mobil uygulamalar ile belediyemiz hizmetlerinden ve etkinliklerden haberdar olmaktadır. Çeşitli sorgulamalar, Akmasa başvurusu ve ödeme yapabilmektedirler.

Kent Bilgi Sistemi

- Mahalle, yol, numarataj, bağımsız bölüm verileri UAVT ile bütünleşik çalışmaktadır,
- Kurum ve kurum dışı verilerin entegrasyonu sağlanmaktadır,
- İmar ile ilgili verilerin halka açılması ve imar durum belgesinin çevrimiçi alınmasını sağlamaktadır,
- Sistem üzerinden Tapu ve Kadastro sorgulaması yapılabilmektedir.

Arşiv Yönetim Sistemi
Belediyemiz İmar, Emlak İstimlak ve Yazı İşleri Müdürlüğü arşivleri taranarak sayısallaştırılmıştır ve Arşiv Yönetim Sistemi üzerinde tutulmaktadır.

Ambar Yemekhane Programı
Yazılım ile öğün tanımlama, kalori takibi ve stok takibi yapılabilmektedir.

Huzurevi Takip Yazılımı
Huzurevinde konaklayan yaşlıların özlük, aile, sağlık vb. bilgilerinin tutulduğu ve takip edildiği sistemdir.

Kurum içi geliştirilmiş uygulamalarımız

E-Devlet Uygulamaları

Keçiören Belediyesi, 16 hizmet ile e-devlet üzerinden hizmet vermektedir.

- Adrese Bağlı İmar Durumu Sorgulama
- İmar Durum Sorgulama
- Talep-Öneri Başvuru ve Sorgulama
- Bilgi Edinme Başvuru ve Sorgulama
- Evcil Hayvan Sahiplenme
- Evde Diş Sağlığı
- Hangi Hizmeti Nasıl Alabilirim?
- İhale Sorgulama
- Nöbetçi Eczane Sorgulama
- Arsa Rayiç Değerleri
- Evrak Sorgulama
- İnşaat Maliyet Hesaplama
- Beyan Bilgileri
- Tahakkuk Sorgulama

- Sicil Bilgileri
- Tahsilat Bilgileri Sorgulama

Emekliler Platformu Takip Sistemi
Emekliler Takip Sistemi, üye bilgileri, kurs ve etkinlik takibi yapılmasına olanak sağlamaktadır. Vatandaşlar kurumsal web sitemiz üzerinden Emekliler Platformuna çevrimiçi başvuru yapabilmektedir.

Personel Takip Sistemi
Hizmet alımı ile belediyede görev yapan personel bilgileri Personel Takip Sistemi içerisinde kayıt altında tutulmaktadır. Personel özlük, ihale ve izin bilgileri sistem üzerinden takip edilmektedir.

İhale Takip Sistemi
Belediye tarafından düzenlenen bütün ihalelerin bilgileri İhale Takip Sistemi'nde kayıt altına alınmakta ve takip edilmektedir.

Metin Alagöz Gençlik Merkezi Takip Sistemi
Metin Alagöz Gençlik Merkezi Takip Sistemi, üye bilgileri, kurs ve etkinlik takibi yapılmasına olanak sağlamaktadır.

Konferans ve Düğün Salonu Takip Sistemi
Belediyemiz bünyesinde bulunan konferans ve düğün salonlarının rezervasyon ve teminini takip eden sistemdir.

TOGEM Yardım Takip Sistemi
TOGEM bünyesinde verilen yardımların ve başvuruların takibini yapan sistemdir. Sistem üzerinden stok takibi yapılmaktadır ve detaylı raporlama sağlanmaktadır.

KEDEM Öğrenci Takip Sistemi
KEDEM Takip Sistemi; şubelerde yer alan öğrenci bilgilerinin tutulduğu sistemdir. Sistem; öğrenci bilgilerinin, kurs merkezi bilgilerinin, ders ve branş bilgilerinin detaylandırılarak tutulmasını ve takibini sağlamaktadır.

KEÇMEK Öğrenci Takip Sistemi
Birden çok kurs merkezi bulunan KEÇMEK'in; personel, öğretmen, öğrenci, branş ve ders bilgilerinin detaylı olarak tutulduğu ve takip edildiği sistemdir.

Geçici İkamet Bildirim Sistemi
Keçiören Belediyesine ait, Osmangazi Sosyal Yaşam Tesisi Konuk Evinde konaklayan vatandaşların bilgilerini takip eden sistemdir. Sistem konaklayan bilgilerinin Emniyet Genel Müdürlüğü'ne bildirimini sağlamaktadır.

Muhtar Mobil ve Muhtar Takip Sistemi
Keçiören Mahalle Muhtarlarımız; uygulama aracılığıyla Belediyemiz ile ilgili taleplerini iletebilmekte ve sonuçlarının takibini yapmaktadırlar. Muhtar Takip Sistemine yapılan başvurular,
Muhtarlık İşleri Müdürlüğü personellerinin ekranlarına iletilmekte, oradan ilgili müdürlüklere dağıtılarak takibi yapılmaktadır. Cevaplanan işlemler sistem üzerinden ilgili muhtarlığa tekrar iletilmektedir.

Doğrudan Temin İhale Takip Sistemi
Belediye tarafından düzenlenen bütün doğrudan temin ihalelerin bilgileri sistemde kayıt altına alınmaktadır ve takip edilmektedir.

Zabıta Takip Sistemi

Zabıta Personel Takip Sistemi
Zabıta Müdürlüğü'nde çalışan işçi, memur ve taşeron firma personelinin takibinin yapıldığı sistemdir. Puantaj, yer görev değişiklikleri ve nöbet çizelgeleri sistem üzerinden takip edilmektedir

Zabıta Faaliyet Takip Sistemi
Zabıta Merkezleri ve birimlerin günlük faaliyetlerini ve vazife listelerini kayıt altına alındığı ve takip edildiği sistemdir.

Zabıta İstek Takip Sistemi
Zabıta Müdürlüğüne Ak Masa ve Mail üzerinden gelen istek ve şikâyetler ilgili birim veya zabıta merkezine iletilmekte, cevabı sistem üzerinden vermektedir ve takip edilmektedir.

Zabıta Pazar Takip Sistemi
Pazarcı esnafın, pazar yerlerinin ve pazarcı cezalarının takip edildiği sistemdir. Sistem üzerinden pazarcı esnafa otomatik bilgilendirme SMS atılmaktadır.

Zabıta Ceza Sicil Amirliği Takip Sistemi
Durum tespit ve idari yaptırım tutanaklarının takip edildiği sistemdir.

Zabıta Mobil
Zabıta Müdürlüğü denetimleri mobil hale geldi. Zabıta Mobil uygulaması ile ruhsat bilgileri, vergi levhası bilgileri, ilan reklam ve Ç.T.V vergisi bilgileri sorgulanabilmekte, denetimler ve uygulanan cezalar konumları ile beraber kayıt altına alınmaktadır.

Zabıta Hükümlü İaşe Takip Sistemi
Hükümlülerin iaşe bedeli tahkikatlarının tüm süreçleri sistem üzerinden takip edilmektedir.

Yönetim Bilgi Sistemi
Belediyemiz bünyesinde kullanılan yazılımların istatistiksel verilerinin tek noktada toplandığı sistemdir. Bu sayede yöneticilerin veriye tek noktadan ulaşarak, daha hızlı ve etkin analiz yapmalarına yardımcı olacaktır.

Mali Hizmetler Takip Sistemi
Bankalardan alınan kredilerin, Tapu ve Kadastro Genel Müdürlüğü'nden alınan gayrimenkul alım ve satış bilgileri, firma ve kıdem tazminatı ödemelerinin takip edildiği sistemdir.

Keçiören Belediyesi Kurumsal BiP Kanalı
Keçiören Belediyesi Kurumsal BiP kanalı devreye alınmıştır. BiP kanalı üzerinden Akmasa Başvurusu ve Takibi, Borç Sorgulama, Sicil Sorgulama, Nöbetçi Eczaneler, İletişim, Haberler, Duyurular, Projeler, Etkinlikler, Kent Bilgi Sistemi, Sosyal Tesis, Nikah İşlemleri, Hayvan Sahiplenme, Evde Diş Sağlığı hizmetleri verilmektedir.

Kurumsal Web Sayfası
Keçiören Belediyesi Kurumsal Web Sitesi günümüz teknolojisine uyarlanarak yenilenmiştir.
Mobil cihazlara uyumlu (Responsive) olarak geliştirilen web sitemizin yazılımı ve yönetim ara yüzü yenilenmiştir.

Keçmek Web Portalı
Keçmek Web Portal, yazılım birimi tarafından geliştirilmiştir. Keçmek Öğrenci Takip Sistemi ile entegre çalışmaktadır. Keçmek Web Portal üzerinden kurslar, branşlar, haber, etkinlik, duyuru vb. bilgiler yayınlanmaktadır. Ayrıca vatandaşlar kurs başvurularını Keçmek Merkezlerine gelmeden online yapabilmektedirler.

Kurum İçi Bilgilendirme Portalı
Kurum içi personelin telefon listesi, yemek listesi, uygulamalara, duyuru, maaş görüntüleme ve belgelere erişimini sağlayan sistemdir.

Kariyer Ofisi Portalı
İş arayan ve işverenleri bir araya getirmek için Kariyer Ofisi Web Platformu geliştirilmiştir. İş arayanlar online olarak özgeçmişlerini oluşturup, ilanlara başvuru yapabilmektedir. Ayrıca işverenler online olarak üye olabilmekte ve ilan yayınlayabilmektedir.

Kan Bankası Portalı
Keçiören Belediyesi'nin ücretsiz olarak hizmete sunduğu bir sosyal sorumluluk projesidir. "Keçiören Kan Bankası" insan hayatını merkeze alarak, acil durumlarda zamandan kazanmak, hayat kurtarmak ve toplumsal yardımlaşma ve dayanışma ruhunu canlandırmak amacıyla kurulmuştur.

Sosyal Yardım Takip Sistemi
Sosyal Yardım İşler Müdürlüğü, Engelli Biriminin tüm iş ve işlemleri sistem üzerinden yönetilebilmektedir. Engellilerin bilgileri, araç randevuları, yardım talepleri, etkinlikler ve stok işlemleri sistem üzerinden kayıt altına alınmakta ve takip edilmektedir.

Sosyal Yardım Mağaza Takip Sistemi
Sosyal Yardım Mağazası bünyesinde verilen yardımların ve başvuruların takibini yapan sistemdir. Başvuru yapan ve yardım alan vatandaşların özlük bilgileri, verilen yardımlar tutulmaktadır. Sistem üzerinden barkod ile stok takibi yapılmaktadır ve detaylı raporlama sağlanmaktadır.

Açık Kaynak Kodlu Kent Bilgi Sistemi
Açık kaynak kodlu CBS çalışmalarına başlanmıştır. Bu sayede lisans maliyeti ortadan kalkacak ve firma bağımlılığı olmadan kurum ihtiyaçları doğrultusunda yazılım istekleri daha hızlı geliştirilebilecektir.
Sistem üzerinden numarataj, ada parsel, imar vb. haritaları yayınlanmakta, imar durum belgesi sistem üzerinden alınabilmektedir.
Stok Takip Sistemi
Belediyemiz bünyesinde yer alan birim ve müdürlüklerin depolarının detaylı bilgilerinin tutulduğu takip sistemidir.

Tepebaşı Kurs Merkezi (YKS - LGS)
Lise ve üniversiteye hazırlanan öğrencilerimize eğitim verme amaçlı kurulan Tepebaşı Kurs Merkezimiz için geliştirdiğimiz yazılımımızdır. Yazılımımız ile; öğretmenleri, öğrencileri, dersleri takip edebiliyor, öğrencilerin devamsızlık durumlarında velilerine otomatik smsler gidiyor ve pandemi döneminde online eğitimler verilmeye başlandı.

Kütüphane Takip Sistemi
Belediyemiz kütüphanesinin Excel ve kâğıtla tutulan bilgilerini web tabanlı otomasyon sistemimizi yazarak kayıtların daha doğru, hızlı tutulmasını sağladık. Bu sayede hangi kitap hangi rafta, kitabı alan üyelerimiz ve üyelerin kütüphanemizi ziyaret etme periyotlarını kolayca takip edebiliyor olduk.
Yazılımızda yer alan barkod sistemi ile kitap hangi kütüphane, hangi kat, hangi raf ve sırada kolayca bulabiliyoruz.

Sıfır Atık Web Sitesi
Temizlik işleri Müdürlüğümüzün yürüttüğü sıfır atık projesinin vatandaşlarımızla daha etkileşimli olması için sıfır atık web portalını geliştirdik. Bu sayede sıfır atıkla ilgili duyuru, haber, kampanya ve atık toplama merkezlerimizi web sitemiz üzerinden yayınlıyoruz.

Park Bahçeler Takip Sistemi
Park Bahçeler Müdürlüğümüzün yapmış olduğu faaliyetlerin tutulduğu ve kolayca takibinin yapıldığı yazılımımızdır.

KEDEM Web Portalı
Kedem birimimiz için geliştirdiğimiz yazılımımızın web sitesidir. Web sitesi ile; online kurs kayıtları, online başvurular, ders takipleri, online eğitimlerin izlenmesi sağlanmaktadır. Ayrıca web sitemiz ile öğrencilerimize güncel duyuru, haber ve ders içerik bilgilerini hızlı bir şekilde sunmaktayız.

Corona Destek Ekibi
Pandemi dönemimizde belediyemize pandemi ile ilgili gelen başvuruların tutulduğu ve corona ile ilgili verilen hizmetlerin kayıt edildiği yazılımımız.

Barınak Takip Sistemi
Belediye hayvan barınağında bulunan konuklarımızın detaylı olarak takibini sağlayan yazılımımız. Yazılım ile hangi tedavi yönetimi uygulandı, tedavi yönteminde uygulanacak ilaç takipleri, kısırlaştırma takipleri ve daha önce kaç kez barınağımıza geldi gibi bilgiler tutularak veteriner hakimimize kolaylık sağlanmaktadır.

Aile Terapi Merkezi
Belediyemiz bünyesinde hizmet vermeye başlayan Aile Terapi Merkezimiz için kurumsal bir web sitesi geliştirdik. Bu web sitesi ile destek almak isteyen vatandaşlarımız başvuruda bulunuyorlar ve uygun olan psikolog arkadaşımız kendileri ile iletişime geçerek destek veriyorlar. Aile Terapi Merkezi yazılımımız ile kişinin daha önceki görüşmelerinde uzmana bilgi vermek amaçlı sadece o uzmanın göreceği şekilde tutulmaktadır.

Radyo Angara TV Web Portalı
Belediyemizde kurulan Radyo Angara TV için kurumsal bir web sitesi geliştirdik. Bu site ile yayın akışları, program bilgileri, canlı yayınlar vatandaşlarımıza ulaşıyor.

Radyo Angara TV Mobil Uygulaması
Radyo Angara TV web projemizi geliştirerek mobil cihazlarda çalışan yazılımımızı geliştirdik. Bu sayede vatandaşlarımız bilgisayara ihtiyaç duymadan tablet, telefon gibi mobil cihazlarla radyomuzu dinliye biliyor ve televizyonumuzu izliye biliyorlar.

6. Belediyemize Ait Gayrimenkuller:

Daireler (Konut)
Belediyemizin Keçiören ilçesinin muhtelif mahallelerinde 12 adet daire ve 2 adet dükkanımız bulunmaktadır.

Dükkanlar (İş Yerleri)
Keçiören Belediyesi'nin uhdesinde olup, halen kira geliri sağlanan veya kiraya verilebilecek iş yeri sayıları aşağıda açıklanmıştır.

Toplu merkezler olarak, Aşağı Eğlence Mahallesi Fatih Çarşısı içerisinde 18 adet, Estergon Türk Kültür Merkezinde 13 adet, Şenlikköy Bloklarında 20 adet, Tepebaşı Mahallesi Fatih Caddesi üzerinde 46 adet, Yunus Emre Ticaret Merkezinde 2 adet, Keçiören İlçesinin muhtelif mahallelerinde çeşitli tarz ve yapıda olmak üzere belediyemizin toplamda 100 adet işyeri bulunmaktadır. Ayrıca yine ilçemizin muhtelif semtlerinde 4 adet sağlık merkezi, 8 adet büfe, 28 adet taksi durağı,6 adet ATM platformu, 9 adet halı saha, 1 adet basket sahası tesisleri, 12 adet mesire alanı ve çay bahçesi, 1 adet teleferik tesisi, 2 adet aqua park olmak üzere toplamda kira getirisi sağlayabilecek 201 adet işyeri ve tesis bulunmaktadır.

Fiilen kira getirisi olan gayrimenkullerimizi gösterir tablo ek'te sunulmuştur. (EK: 6)

B. İNSAN KAYNAKLARI

ÇALIŞANLARIN MÜDÜRLÜKLERE GÖRE DAĞILIMI				
Müdürlüğün Adı	**Memur**	**Sözleşmeli**	**İşçi**	**Toplam**
Araştırma ve Geliştirme Müdürlüğü	0	0	0	0
Basın Yayın ve Halkla İlişkiler Müdürlüğü	9	9	0	18
Bilgi İşlem Müdürlüğü	12	5	1	18
Çevre Koruma ve Kontrol Müdürlüğü	12	9	15	36
Destek Hizmetleri Müdürlüğü	31	38	24	93
Emlak ve İstimlak Müdürlüğü	16	2	8	26
Fen İşleri Müdürlüğü	38	24	55	117
Gençlik ve Spor Hizmetleri Müdürlüğü	2	3	1	6
Hukuk İşleri Müdürlüğü	8	4	4	16
Huzurevi Müdürlüğü	2	0	2	4
İmar ve Şehircilik Müdürlüğü	57	25	18	100
İç Denetim Birimi	2	0	0	2
İnsan Kaynakları ve Eğitim Müdürlüğü	12	1	5	18
Kültür ve Sosyal İşler Müdürlüğü	17	24	11	52
Mali Hizmetler Müdürlüğü	38	7	31	76
Muhtarlık İşleri Müdürlüğü	2	1	0	3
Özel Kalem Müdürlüğü	6	3	2	11
Park ve Bahçeler Müdürlüğü	15	11	60	86
Sosyal Yardım İşleri Müdürlüğü	17	12	14	43
Strateji Geliştirme Müdürlüğü	5	0	0	5
Teftiş Kurulu Müdürlüğü	2	0	0	2
Temizlik İşleri Müdürlüğü	4	4	30	38
Ulaşım Hizmetleri Müdürlüğü	18	4	35	57
Yazı İşleri Müdürlüğü	16	1	7	24
Zabıta Müdürlüğü	125	2	10	137
TOPLAM	**467**	**189**	**332**	**988**

ÇALIŞANLARIN SINIFLARINA GÖRE DAĞILIMI							
Müdürlüğün Adı	**GİH**	**THS**	**SHS**	**AHS**	**YHS**	**İşçi**	**Toplam**
Araştırma Geliştirme Müdürlüğü	0	0	0	0	0	0	0
Basın Yayın ve Halkla İlişkiler Müdürlüğü	11	7	0	0	0	0	18
Bilgi İşlem Müdürlüğü	4	11	1	0	1	1	18
Çevre Koruma ve Kontrol Müdürlüğü	3	10	8	0	0	15	36
Destek Hizmetleri Müdürlüğü	26	39	1	0	3	24	93
Emlak ve İstimlak Müdürlüğü	6	12	0	0	0	8	26
Fen İşleri Müdürlüğü	9	53	0	0	0	55	117
Gençlik ve Spor Hizmetleri Müdürlüğü	1	4	0	0	0	1	6
Hukuk İşleri Müdürlüğü	3	0	0	9	0	4	16
Huzurevi Müdürlüğü	1	0	1	0	0	2	4
İmar ve Şehircilik Müdürlüğü	6	75	0	0	1	18	100
İç Denetim Birim Başkanlığı	2	0	0	0	0	0	2
İnsan Kaynakları ve Eğitim Müdürlüğü	12	1	0	0	0	5	18
Kültür ve Sosyal İşler Müdürlüğü	29	12	0	0	0	11	52
Mali Hizmetler Müdürlüğü	31	12	1	0	1	31	76
Muhtarlık İşleri Müdürlüğü	2	1	0	0	0	0	3
Özel Kalem Müdürlüğü	6	3	0	0	0	2	11
Park ve Bahçeler Müdürlüğü	5	21	0	0	0	60	86
Sosyal Yardım İşleri Müdürlüğü	4	12	13	0	0	14	43
Strateji Geliştirme Müdürlüğü	4	1	0	0	0	0	5
Teftiş Kurulu Müdürlüğü	2	0	0	0	0	0	2
Temizlik İşleri Müdürlüğü	2	6	0	0	0	30	38
Ulaşım Hizmetleri Müdürlüğü	11	10	0	0	1	35	57
Yazı İşleri Müdürlüğü	16	1	0	0	0	7	24
Zabıta Müdürlüğü	125	1	1	0	0	10	137
T O P L A M	**656**					**332**	**988**

EĞİTİM DURUMUNA GÖRE PERSONEL DAĞILIMI				
	MEMUR	SÖZLEŞMELİ MEMUR	İŞÇİ	TOPLAM
İlkokul	0	0	99	99
Ortaokul	12	0	65	77
Lise	130	68	106	304
Ön lisans	111	33	20	164
Lisans	193	85	42	320
Yüksek Lisans	21	3	0	24
Doktora	0	0	0	0
GenelToplam	**467**	**189**	**332**	**988**

CİNSİYET DURUMUNA GÖRE PERSONEL DAĞILIMI					
	Memur	İşçi	Sözleşmeli	Geçici Görevli	Toplam
Erkek	348	257	117	0	**722**
Kadın	119	75	72	0	**266**
GenelToplam	**467**	**332**	**189**	**0**	**988**

YAŞDURUMUNA GÖRE PERSONELDAĞILIMI				
	MEMUR	SÖZLEŞMELİ MEMUR	İŞÇİ	TOPLAM
18-25 yaş	1	4	0	5
26-30 yaş	11	41	0	52
31-35 yaş	92	62	1	155
36-40 yaş	101	41	57	199
41 yaş ve üzeri	262	41	274	577
GenelToplam	467	189	332	**988**

C. MALİ KAYNAKLAR

2016-2021 Yılları arası bütçe giderlerini gösteren ekonomik sınıflandırmaya göre gerçekleşen tablo **(TL)**

Ekonomik Sınıflandırma	2016	2017	2018	2019	2020	2021 (Haziran)
Personel Giderleri	60.283.263,08	61.525.921,42	75.196.390,82	88.363.458,30	93.763.506,71	50.974.970,78
SGK Devlet Primi Giderleri	10.005.210,84	10.595.161,01	12.777.004,49	14.997.285,67	15.748.685,86	8.186.522,10
Mal ve Hizmet Alım Giderleri	184.473.552,58	205.032.646,55	260.225.838,24	258.122.534,07	288.047.798,40	155.605.257,20
Faiz Giderleri	15.495.635,93	19.647.009,98	13.042.658,27	15.145.315,74	17.971.302,04	8.278.816,20
Cari Transferler	11.214.684,99	12.250.275,89	15.369.286,19	13.220.115,46	17.940.706,38	9.922.604,60
Sermaye Giderleri	70.717.973,36	89.806.868,37	63.207.813,79	48.167.087,33	90.454.239,95	52.262.910,41
Sermaye Transferleri	0,00	0,00	0,00	0,00	0,00	0,00
Borç Verme	0,00	0,00	0,00	0,00	0,00	0,00
Yedek Ödenekler	0,00	0,00	0,00	0,00	0,00	0,00
Toplam	**352.190.320,78**	**398.857.883,22**	**439.818.992,00**	**438.015.796,57**	**523.926.239,34**	**285.231.081,30**

2016-2021 Yılları arası bütçe gelirlerini gösteren ekonomik sınıflandırmaya göre gerçekleşen tablo **(TL)**

Ekonomik Sınıflandırma	2016	2017	2018	2019	2020	2021 (Haziran)
Vergi Gelirleri	78.952.249,81	85.229.246,90	97.768.209,42	106.706.643,74	129.563.524,27	87.199.798,51
Teşebbüs ve Mülkiyet Gelirleri	8.162.135,85	19.483.903,01	12.975.923,48	10.773.013,97	10.682.360,95	6.751.080,67
Alınan Bağış ve Yardımlar ile Özel Gelirler	18.837.206,08	12.779.758,27	4.548.864,40	7.835.236,92	24.291.852,07	13.480.266,27
Diğer Gelirler	174.075.700,77	212.602.354,99	243.840.589,96	263.079.571,85	318.940.426,11	195.251.312,39
Sermaye Gelirleri	37.494.569,53	75.080.651,04	68.309.726,78	3.597.478,05	44.899.547,42	1.685.350,00
Red ve İadeler (-)	800.305,93	715.605,29	901.147,94	260.956,45	709.460,90	485.578,15
Toplam	**316.721.556,11**	**404.460.308,92**	**426.542.166,10**	**391.730.988,08**	**527.668.249,92**	**303.882.229,69**

II. PERFORMANS BİLGİLERİ

A. Temel Politika ve Öncelikler

23.07.2019 tarih ve 30840 (mükerrer) sayılı Resmi Gazetede yayınlanan 11'ci Kalkınma Planına göre, hizmetlerde etkinlik, koordinasyon ve kalitenin yükseltilmesi amaçlanmıştır.

Mahalli idareleri yakından ilgilendiren **"Yaşanabilir Mekânlar, Sürdürülebilir Çevre"** başlığı altında çevreye duyarlı yaklaşımların sosyal ve ekonomik faydalarının artırılması, insanımızın şehirlerde ve kırsal alanlarda yaşam kalitesinin sürdürülebilir bir şekilde yükseltilmesi ile bölgeler arası gelişmişlik farklarının azaltılması kapsamındaki hedef ve politikalara yerverilmektedir.

Bu başlık altına; mahalli idarelerin daha etkin, hızlı ve nitelikli hizmet sunabilen, katılımcı, şeffaf, çevreye duyarlı, dezavantajlı kesimlerin ihtiyaçlarını gözeten ve mali sürdürülebilirliği sağlamış bir yapıya kavuşturulması ve Mahalli idarelerin temel hedefinin vatandaşlara sunulan hizmetlerden duyulan memnuniyeti en üst düzeye çıkarılması ile ilgili olarak şu hususlar aşağıda belirtilmiştir.

Politika ve Tedbirler

Belediyemizin 2020-2024 yıllarını kapsayan Stratejik Planı ve 2022 yılı performans proğramının hazırlanmasında gerek 11. Kalkınma Planı ve gerekse bölgesel planlara önem verilmiştir. Ankara Kalkınma Ajansı tarafından hazırlanan 2014-2023 Ankara Bölge Planında, Vizyon olarak "Yaşam kalitesi yüksek, dünya ile rekabet eden, düşünce ve yeniliğin başkenti Ankara"başlığı altında Ankarada Yaşamak, Ankarada Çalışmak ve Ankarada Çevre Gelişimi ile konu ve bilgilerden faydalanılmıştır.

11. Kalkınma Planında Mahalli İdareleri ve Belediyemizi ilgilendiren hususlar aşağıda maddeler halinde açıklanmıştır,

796. Yerel yönetimlerin etkin, hızlı ve kaliteli hizmet sunabilen; dezavantajlı kesimlerin ihtiyaçlarını gözeten; katılımcı, mali sürdürülebilirliği sağlamış, şeffaf ve hesap verebilir bir yapıya kavuşturularak vatandaş memnuniyetinin üst düzeye çıkarılması temel amaçtır.

797. Yerel yönetimlerin stratejik planlarında yer alan öncelikleri ile kaynak tahsisleri arasındaki uyum artırılacaktır.

797.1. Çevre ve Şehircilik Bakanlığı tarafından stratejik plan hazırlama zorunluluğu olan belediyelerde hizmet önceliklendirmesi yapmak üzere rehber geliştirilecektir.

797.2. Çevre ve Şehircilik Bakanlığı tarafından geliştirilen rehber doğrultusunda büyükşehirlerden başlamak üzere, stratejik plan hazırlama zorunluluğu olan belediyelerde hizmet önceliklendirmesi stratejik plan-kaynak tahsisi ilişkisini ele alan bir kıyas çalışması yapılması sağlanacaktır.

798. Yerel yönetim hizmetlerinin standardizasyonunu ve bu standartlara uyumun denetimini sağlayacak yöntem geliştirilecektir.

798.1. Yerel yönetimlerin hizmetlerinin idari, mali ve teknik asgari standartları tespit edilecek; bu standartların uygulamasına yönelik mevzuat düzenlemesi yapılacaktır.

799. Yerel yönetimlerde insan kaynağının uzmanlaşma düzeyi ve kapasitesi artırılacaktır.

799.1. Yerel yönetimlerde çalışan personelin niteliğini artırmaya yönelik eğitimler verilecektir.

800. Belediyelerin karar alma süreçlerinde vatandaşların katılım ve denetim rolü güçlendirilecektir.

800.1. Dezavantajlı kesimlerin yerel yönetimlerdeki temsil ve karar alma süreçlerine katılım mekanizmaları güçlendirilecek, kent konseylerinde belirli bir oranda katılımı sağlanacak, alınacak önemli kararlarda halk oylamasına başvurulabilmesi gibi yollarla yerel hizmet sunumunda bu kesimlerin ihtiyaçlarının daha fazla dikkate alınması sağlanacaktır.

801. Yerel yönetimlerin hizmet sunumlarını etkinleştirmeye yönelik yeniden yapılanması sağlanacaktır.

801.1. Yerel yönetimlerde optimum hizmet ve coğrafi alan büyüklüğü tespit edilerek yerel hizmet gereklerine uygun, çoklu ölçüt tasnif sistemine dayalı yerel yönetimlerin yeniden yapılandırılmasına ilişkin modelleme ve mevzuat çalışması yapılacaktır.

801.2. Köy yerleşik alanlarının sürdürülebilirliği sağlanacak, büyükşehirlerde köyden mahalleye dönüşen yerlerde hizmet erişimi kolaylaştırılacaktır.

801.3. Büyükşehir belediyeleriyle büyükşehir ilçe belediyelerinin çakışan yetki ve sorumlulukları nedeniyle ortaya çıkan hizmet aksamalarının giderilmesi için görev tanımları etkinlik temelli olarak yeniden değerlendirilecektir.

802. Yerel yönetim hizmet sunumunda kentlerin nitelikleri ve dinamikleri dikkate alınarak kent esenliği ve güvenliği güçlendirilecektir.

802.1. Yerel yönetimlerin kent esenliği ve güvenliğine ilişkin projeleri desteklenecektir.

802.2. Küçük ölçekli belediyelerin sosyal donatı projeleri için finansman modeli geliştirilecektir.

802.3. Sokak hayvanlarına yönelik yapılacak düzenlemelerin ve önlemlerin etkinleştirilmesini sağlayacak mekanizmalar oluşturulacak, yerel yönetimlerin sokak hayvanlarının rehabilitasyonu projeleri desteklenecektir.

Yukarıda maddeler halinde belirtilen ve mahalli idareleri ilgilendiren 11.Kalkınma Planında yazılı hususlara Belediyemizce titizlikle uyulacaktır.

B.Performans Hedef ve Göstergeleri ile Faaliyetler

Belediyemizin 2020-2024 Stratejik Planında belirlenen amaç ve hedefler çerçevesinde, 2022 yılı için hemşehrilerimizin talep ve beklentileri doğrultusunda ve belediye bünyesinde bulunan harcama birimlerinin teklifleri ile üst yönetimin onayı alınarak belirlenen öncelikler doğrultusunda her bir hedef için belirlenen performans hedefleri ile bu hedeflerin gerçekleşip, gerçekleşmediğine dair yapılacak ölçüme esas göstergeler,yıl içersinde tahakkuk edecek faaliyetler ve bunlara ilişkin kaynak ihtiyacını gösterir bilgiler ile tanzim edilmiş performans hedeflerine ait tablolar oluşturulmuştur.

Performans hedefleri tablosunda,performans göstergeleri,2020 yılı gerçekleşmeleri, 2021 yılı yılsonu tahminleri ve 2022 yılı hedefleri olarak düzenlenmiştir.

Performans hedefleri tablosunda yeralan faaliyetler kapsamlı olarak ele alınmış olup, herbir faaliyetin maliyetleri

hesaplanarak ihtiyaç duyulan kaynak, faaliyetin bütçesi olarak belirlenmiştir.

2022 yılı için hazırlanan performans proğramında amaç ve hedefler için performans hedefi belirlenmiş ve ayrıca kaynak tahsisi yapılmıştır.Performans hedeflerine 2022 Mali yılı bütçesinden **374.905.291,98-TL**.'sı kaynak tahsisi yapılmış olup, Belediyemizin 2022 mali yılı bütçesinin % 49,99'una tekabül etmektedir.

Performans hedeflerine ayrılan kaynağın stratejik amaçlara dağılımı aşağıda belirlendiği şekildedir.

Birinci stratejik amacımız "Keçiören İlçemizde Halkımıza kaliteli, yaşanabilir bir kent ortamı sunmak maksadıyla altyapı ve üst yapıda kabul edilen en yüksek standartları yakalamak" için, toplam; **170.799.626,81.-TL**.'sı kaynak ayrılmış olup, faaliyet toplamına oranı %45,56 dır:

İkinci stratejik amacımız "Yaşadığımız coğrafyada kültürümüzün herzaman canlı tutulması için Sosyal ve kültürel etkinlikler düzenlemek ve eğitimi destekleme çalışmaları yapmak" için, toplam; **28.493.147,80-TL**.'sı ayrılmış olup,faaliyet toplamına oranı %7,60 dır.

Üçüncü stratejik amacımız "Dezavantajlı kesimlere yönelik destek faaliyetleri düzenlenerek ve yaşam kaliteleri artırılarak kent yaşamına ve Sosyal hayata aktif katılımlarını sağlamak" için, toplam; **25.106.617,19-TL.**'sı ayrılmış olup,faaliyet toplamına oranı %6,70 dir.

Dördüncü stratejik amacımız "Kent halkına yaşanabilir ortamlar ve sürdürülebilir kaliteli hizmetleri sunarak uluslararası marka değeri olan bir belediye ismi ortaya koymak" için toplam; **93.716.100,44-TL**.sı ayrılmış olup,faaliyet toplamına oranı % 25,00 dir.

Beşinci stratejik amacımız "Etkili hizmet verme kapasitesini artırmak maksadıyla kurumsal yönetim anlayışını, çalışanlarına hakim kılmak." için toplam; **56.789.799,74-TL.**'sı ayrılmış olup, faaliyet toplamına oranı %15,15 dir.

PERFORMANS HEDEFİ TABLOSU	
İdare Adı	**Keçiören Belediyesi**
Amaç 1	Keçiören İlçemizde Halkımıza kaliteli, yaşanabilir bir kent ortamı sunmak maksadıyla alt yapı ve üst yapıda kabul edilen en yüksek standartları yakalamak.
Hedef 1.1	Halkımızın beklenti ve isteklerini karşılayacak şekilde alt ve üst yapının % 90'ının enyüksek standartlarda olması sağlanacaktır.
Performans Hedefi 1.1.1	İhtiyaç ve beklentiler doğrultusunda 6 adet Hizmet ve Sosyal Tesisin yapılması sağlanacaktır.

Açıklamalar

Yapım faaliyeti kapsamında Keçiören Belediyesi'nin ihtiyaç duyduğu hizmet binaları, kültür merkezleri, sağlık ve sosyal içerikli binalar; spor tesisleri, parklar vs.üst yapı projeleri ile yapım işleri ve belediyemizin mülkiyetinde bulunan hizmet binaları, Milli Eğitim Bakanlığı'na bağlı okullar ve diğer kamu kurum ve kuruluşlarının hizmet binalarının bakım ve onarımı ile ilgili yatırımlar hazırlanmakta, ihale dosyaları düzenlenmekte, ihaleleri yapılmakta ve ihaleleri kontrol edilmektedir.

Bu plan çerçevesinde 2022 yılında, Kapalı Pazar Yeri (2 adet),Mahalle Konağı (5 adet) Spor kompleksi (1 adet), Bağlum Stadı ve Çok Amaçlı Salon gibi hizmet ve sosyal tesislerin yapımına başlanacak olup en az 6 tesisin hizmete açılması hedeflenmektedir.

Performans Göstergeleri		**2020**	**2021**	**2022**
		Gerçekleşme	**Yıl Sonu Tahmini**	**Hedef**
1	Mevcut hizmet ve sosyal tesis sayısı (adet)	330	331	337
2	Mevcut hizmet ve sosyal tesislerin engellilere uygunluk düzeyi (%)	99,00%	99,00 %	99,00%
Faaliyetler		**Kaynak İhtiyacı (2022) (TL)**		
		Bütçe	**Bütçe Dışı**	**Toplam**
1	Bina yapım, bakım ve onarım faaliyeti	76.892.898,60	0,00	76.892.898,60
2	Projelendirme faaliyeti	305.168,90	0,00	305.168,90
3	Kamulaştırma faaliyeti	748.601,20	0,00	748.601,20
Genel Toplam		77.946.668,70	0,00	77.946.668,70

FAALİYET MALİYETLERİ TABLOSU	
İdare Adı	**Keçiören Belediyesi**
Performans Hedefi 1.1.1	İhtiyaç ve beklentiler doğrultusunda 6 adet Hizmet ve Sosyal Tesisin yapılması sağlanacaktır.
Faaliyet Adı	Bina yapım, bakım ve onarım faaliyeti
Sorumlu Harcama Birimi veya Birimleri	Fen İşleri Müdürlüğü

Açıklamalar

Yapım faaliyeti kapsamında; Keçiören Belediyesi'nin ihtiyaç duyduğu hizmet binaları, kültür merkezleri, sağlık ve sosyal içerikli binalar, spor tesisleri, parklar vs. Üst yapı projeleri ile yapım işleri ve belediyemizin mülkiyetinde bulunan hizmet binaları, Milli Eğitim Bakanlığı'na bağlı okullar, camii ve cemevi tamirat ve tadilatı ile diğer kamu kurum ve kuruluşlarının hizmet binalarının bakım ve onarımı ile ilgili yatırımlar hazırlanmakta, ihale dosyaları düzenlenmekte, ihaleleri yapılmakta ve yapılan ihaleler kontrol edilmektedir. Bu çalışmalar için aşağıdaki ödenekler öngörülmüştür.

Ekonomik Kod		2022 YILI (TL)
1	Personel Giderleri	6.226.894,80
2	SGK Devlet Primi Giderleri	1.332.703,80
3	Mal ve Hizmet Alım Giderleri	14.500.800,00
4	Faiz Giderleri	0,00
5	Cari Transferler	135.000,00
6	Sermaye Giderleri	54.697.500,00
7	Sermaye Transferleri	0,00
8	Borç verme	0,00
Toplam Bütçe Kaynak İhtiyacı		76.892.898,60
Bütçe Dışı Kaynak	Döner Sermaye	0,00
	Diğer Yurt İçi	0,00
	Yurt Dışı	0,00
Toplam Bütçe Dışı Kaynak İhtiyacı		
Toplam Kaynak İhtiyacı		76.892.898,60

FAALİYET MALİYETLERİ TABLOSU	
İdare Adı	**Keçiören Belediyesi**
Performans Hedefi 1.1.1	İhtiyaç ve beklentiler doğrultusunda 6 adet hizmet ve sosyal tesislerinin yapılması sağlanacaktır.
Faaliyet Adı	Kamulaştırma faaliyeti
Sorumlu Harcama Birimi veya Birimleri	Emlak İstimlak Müdürlüğü

Açıklamalar

Kamu yararının gerektirdiği hallerde gerçek ve tüzel kişilerinin mülkiyetinde bulunan taşınmazların, kaynakların ve irtifak haklarının bedeli peşin veya bazı hallerde taksitle ödenmek kaydıyla belirli esas ve usuller çerçevesinde anlaşarak yada hukuki yollarla alınması çalışmaları yürütülmektedir.

Hizmet ve sosyal tesis yapılması faaliyetleri için gerekli olan, kamulaştırma ödenekleri öngörülmüştür.

Ekonomik Kod		2022 YILI (TL)
1	Personel Giderleri	99.356,05
2	SGK Devlet Primi Giderleri	18.845,15
3	Mal ve Hizmet Alım Giderleri	167.900,00
4	Faiz Giderleri	0,00
5	Cari Transferler	12.500,00
6	Sermaye Giderleri	450.000,00
7	Sermaye Transferleri	0,00
8	Borç verme	0,00
Toplam Bütçe Kaynak İhtiyacı		748.601,20
Bütçe Dışı Kaynak		0,00
		0,00
		0,00
Toplam Bütçe Dışı Kaynak İhtiyacı		0,00
Toplam Kaynak İhtiyacı		748.601,20

FAALİYET MALİYETLERİ TABLOSU	
İdare Adı	**Keçiören Belediyesi**
Performans Hedefi 1.1.1	İhtiyaç ve beklentiler doğrultusunda 6 adet hizmet ve sosyal tesislerinin yapılması sağlanacaktır.
Faaliyet Adı	Projelendirme faaliyeti
Sorumlu Harcama Birimi veya Birimleri	İmar ve Şehircilik Müdürlüğü

Açıklamalar

Yatırım projelerini hazırlama veya hazırlanmasına yönelik işleri yapma, değişik ölçekte ve içerikt eprojeler üretme, projelerin yönetimi ve uygulanması için gerekli koordinasyonu sağlama, üretilen projelerde değişik görüş ve uygulama birliğinin sağlanması için gerekli koordinasyonu sağlama, 5393 sayılı Belediye Kanunu ile belediyenin görevleri arasında sayılan veya Belediye Meclisi tarafından yapımı kararlaştırılan her türlü hizmet, sosyal ve Kültür amaçlı binaların, kent donatılarının, alt yapı ve üst yapı tesislerinin, kapalı ve açık spor alanlarının projelerini hazırlama, uygulama aşamasında teknik destek verme, proje yarışmaları düzenleme, Başkanlık Makamı tarafından istenen her türlü proje, rapor ve etütleri hazırlama çalışmaları yürütülmektedir.

Hizmet ve sosyal tesis yapılması faaliyetleri için gerek personelimiz tarafından hazırlanacak, gerekse 3. Şahıslara hizmet alımı yoluyla hazırlattırılacak projeler için gerekli ödenekler öngörülmüştür.

Ekonomik Kod		2022 YILI (TL)
1	Personel Giderleri	237.358,06
2	SGK Devlet Primi Giderleri	46.670,84
3	Mal ve Hizmet Alım Giderleri	7.140,00
4	Faiz Giderleri	0,00
5	Cari Transferler	4.000,00
6	Sermaye Giderleri	10.000,00
7	Sermaye Transferleri	0,00
8	Borç verme	0,00
Toplam Bütçe Kaynak İhtiyacı		305.168,90
Bütçe Dışı Kaynak		0,00
		0,00
		0,00
Toplam Bütçe Dışı Kaynak İhtiyacı		0,00
Toplam Kaynak İhtiyacı		305.168,90

PERFORMANS HEDEFİ TABLOSU	
İdare Adı	**Keçiören Belediyesi**
Amaç 1	Keçiören İlçemizde Halkımıza kaliteli, yaşanabilir bir kent ortamı sunmak maksadıyla alt yapı ve üst yapıda kabul edilen en yüksek standartları yakalamak.
Hedef 1.1	Halkımızın beklenti ve isteklerini karşılayacak şekilde alt ve üst yapının % 90'ının enyüksek standartlarda olması sağlanacaktır.
Performans Hedefi 1.1.2	İhtiyaç ve beklentiler doğrultusunda mevcut yol ağının % 14'ünün bakım ve onarımının yapılması sağlanacaktır.

Açıklamalar

Belediyemizce kentin fiziki yapısını, çağdaş kent kimliğine uygun ve sorunsuz bir hale getirmenin uğraşı verilmekte olup, özellikle (Asfalt ve stabilize serimi, betonlama ve kilit taşı döşeme) kaldırım, orta refüj, kavşak oluşturma, düzenleme ve onarım çalışmalarına ağırlık verilmektedir.

İlçe merkezinin yanı sıra mücavir alan içerisinde ve köylerde asfaltsız yol bırakılmaması hedeflenmektedir. Alt yapısı tamamlanan, yıpranan yollara sıcak asfalt serilmektedir.

2022yılında yol ağının en az %14'ünün bakım ve onarımı gerçekleştirilerek Keçiörenlilerin hizmetine sunulacaktır.

Performans Göstergeleri		**2020**	**2021**	**2022**
		Gerçekleşme	**Yıl Sonu Tahmini**	**Hedef**
1	Toplam yol uzunluğu (km)	1.175	1.435	1.450
2	Bakımı yapılan yol miktarı (km)	132	188	190
3	Açılan yol miktarı (km)	25	15	15
4	Kullanılan asfalt miktarı (ton)	120.000	120.000	120.000
5	Bakım, onarım ve açılan yolların toplam yol uzunluğu içindeki payı (%)	13%	14%	14%
Faaliyetler		**Kaynak İhtiyacı (2022) (TL)**		
		Bütçe	**Bütçe Dışı**	**Toplam**
1	Yol yapım, bakım ve onarım faaliyeti	34.174.621,60	0,00	34.174.621,60
2	Kamulaştırma faaliyeti	898.321,44	0,00	898.321,44
Genel Toplam		35.072.943,04	0,00	35.072.943,04

FAALİYET MALİYETLERİ TABLOSU	
İdare Adı	**Keçiören Belediyesi**
Performans Hedefi 1.1.2	İhtiyaç ve beklentiler doğrultusunda mevcut yol ağının % 14'ünün bakım ve onarımının yapılması sağlanacaktır.
Faaliyet Adı	Yol yapım, bakım ve onarım faaliyeti
Sorumlu Harcama Birimi veya Birimleri	Fen İşleri Müdürlüğü

Açıklamalar

Yol yapım, bakım ve onarım faaliyeti kapsamında; Keçiören ilçesinde ihtiyaç duyulan sokaklarda asfalt, beton bordür, tretuvar, yağmur suyu kanalı, kanalet, istinat duvarı yapım, bakım ve onarım işleri yapılmakta, bu işlerle ilgili ihtiyaç duyulan asfalt, stabilize, kırmataş, bordür, parketaşı, yağmur suyu oluğu kırmataş, taştozu, iş makineleri vs. malzeme alımlarına ilişkin ihale dosyaları hazırlanmakta, ihale yapılmakta ve yapılan ihaleler kontrol edilmektedir.

Asfalt serim çalışması öncelikle altyapısı ve tretuvarı bitmiş mahallelerden başlamaktadır. Mevcut kullanılmaz ve yıpranmış olan asfalt trimer makinemizle kazılıp asphalt atılacak kod seviyesine getirilmekte ve ilk olarak bir kat yastık denilen asphalt serilmektedir. Daha sonar ikinci kat olan son asphalt serilmektedir. Son serme işleminde mevcut kaldırım yüksekliğimiz Avrupa standartları olan 8-10 cm ve bina park girişleri ise 2-4 cm seviyesine getirilmektedir. Asfalt serim işlemi belediyenin kendi iş makineleri ve personeli tarafından gerçekleşmektedir. Bu çalışmalar için aşağıdaki ödenekler öngörülmüştür.

Ekonomik Kod		**2022 YILI (TL)**
1	Personel Giderleri	2.767.508,80
2	SGK Devlet Primi Giderleri	592.312,80
3	Mal ve Hizmet Alım Giderleri	6.444.800,00
4	Faiz Giderleri	0,00
5	Cari Transferler	60.000,00
6	Sermaye Giderleri	24.310.000,00
7	Sermaye Transferleri	0,00
8	Borç verme	0,00
Toplam Bütçe Kaynak İhtiyacı		34.174.621,60
Bütçe Dışı Kaynak	Döner Sermaye	0,00
	Diğer Yurt İçi	0,00
	Yurt Dışı	0,00
Toplam Bütçe Dışı Kaynak İhtiyacı		0,00
Toplam Kaynak İhtiyacı		34.174.621,60

FAALİYET MALİYETLERİ TABLOSU	
İdare Adı	**Keçiören Belediyesi**
Performans Hedefi 1.2.2	İhtiyaç ve beklentiler doğrultusunda mevcut yol ağının %14'ünün bakım ve onarımının yapılması sağlanacaktır.
Faaliyet Adı	Kamulaştırma faaliyeti
Sorumlu Harcama Birimi veya Birimleri	Emlak İstimlak Müdürlüğü

Açıklamalar

Kamu yararının gerektirdiği hallerde gerçek ve tüzel kişilerinin mülkiyetinde bulunan taşınmazların, kaynakların ve irtifak haklarının bedeli peşin veya bazı hallerde taksitle ödenmek kaydıyla belirli esas ve usuller çerçevesinde anlaşarak yürütülmektedir. Yeni açılacak yol ağının yapılması faaliyetleri için gerekli olan, kamulaştırma ödenekleri öngörülmüştür.

EkonomikKod		2022 YILI (TL)
1	Personel Giderleri	119.227,26
2	SGK Devlet Primi Giderleri	22.614,18
3	Mal ve Hizmet Alım Giderleri	201.480,00
4	Faiz Giderleri	0,00
5	Cari Transferler	15.000,00
6	Sermaye Giderleri	540.000,00
7	Sermaye Transferleri	0,00
8	Borç verme	0,00
Toplam Bütçe Kaynak İhtiyacı		898.321,44
Bütçe Dışı Kaynak	Döner Sermaye	0,00
	Diğer Yurt İçi	0,00
	Yurt Dışı	0,00
Toplam Bütçe Dışı Kaynak İhtiyacı		0,00
Toplam Kaynak İhtiyacı		898.321,44

PERFORMANS HEDEFİ TABLOSU	
İdare Adı	**Keçiören Belediyesi**
Amaç 1	Keçiören İlçemizde Halkımıza kaliteli, yaşanabilir bir kent ortamı sunmak maksadıyla alt yapı ve üst yapıda kabul edilen en yüksek standartları yakalamak.
Hedef 1.1	Halkımızın beklenti ve isteklerini karşılayacak şekilde alt ve üst yapının % 90'ının enyüksek standartlarda olması sağlanacaktır.
Performans Hedefi 1.1.3	Yaşlı ve engellilerin kullanımına uygun 55.000 m^2 tretuvar yapılması sağlanacaktır.

Açıklamalar

Keçiören Belediyesi ilçe sınırları içerisinde bulunan mahallelerimizin bozulan tretuvarları her yıl düzenli olarak yapılmaktadır. Tretuvarlarda kullanılan bordür yüksekliği 8 ve 10 cm ile otoparklarda 2 ve 4 cm'yi geçmeyecek şekilde minimum ölçüde tutulmalıdır. Böylelikle yaşlı ve engellilerin kolayca kullanabileceği tretuvarlara ve kaldırımlara ulaşılacaktır.

Kaldırımların döşeme kaplamasında kilit parke kullanılmakta olup, ASKİ veya BEDAŞ veya diğer altyapı kurumları tarafından yapılacak çalışmalar esnasında zarar görse bile onarımı oldukça kolay ve az maliyetli olmaktadır.

Not: 55.000 m^2 = 1,25m(kaldırım genişliği) x 2 (yolun iki tarafı) x 22.000 m (22 km)

: (2020 yılında mevcut tretuvar uzunluğu 1.018 km hedeflenirken, 1026.83km olarak gerçekleşmiştir.)

Performans Göstergeleri		**2020**	**2021**	**2022**
		Gerçekleşme	**Yıl Sonu Tahmini**	**Hedef**
1	Mevcut tretuvar uzunluğu (km)	1.026,83	1.028	1.050
2	Mevcut tretuvarların engelli ve yaşlılara uygunluk düzeyi (%)	84%	87,00%	90,00%
3	Mevcut yıl içinde yapılan iki taraflı yeni tretuvar uzunluğu (km)	24,69 (61.716 m^2)	20	22
Faaliyetler		**Kaynak İhtiyacı (2022) (TL)**		
		Bütçe	**Bütçe Dışı**	**Toplam**
1	Yol yapım, bakım ve onarım faaliyeti	8.543.655,40	0,00	8.543.655,40
Genel Toplam		8.543.655,40	0,00	8.543.655,40

FAALİYET MALİYETLERİ TABLOSU	
İdare Adı	**Keçiören Belediyesi**
Performans Hedefi 1.1.3	Yaşlı ve engellilerin kullanımına uygun 55.000 m^2 tretuvar yapılması sağlanacaktır.
Faaliyet Adı	Yol yapım, bakım ve onarım faaliyeti
Sorumlu Harcama Birimi veya Birimleri	Fen İşleri Müdürlüğü

Açıklamalar

Tretuvar çalışması iki şekilde yürütülmektedir. Bunlar yapım işi ihalesi veya belediye ekiplerince yapımı şeklindedir. Tretuvar ve bordür yapım işi ihaleleri birim fiyatlı yapılmaktadır. Mevcut, yıpranmış ve bozulmuş kaldırımlar ilk olarak işmakineleriyle sökülmektedir. Sökülen yerin bordürleri 15x30x50 ebatındaki yatık bordürü döşenerek çeşitli genişliklerdeki kaldırım hattı ortaya çıkarılmaktadır. Daha sonra ilk olarak kaldırım döşenecek yerin tesviyesi yapılmaktadır. Tesviyesi yapılan yerin 8-10 cm betonu atıldıktan sonar 4 cm mil kum serilip kilitli kupa taşı döşenir. Bu işlem bittikten sonra kompaktör vurularak sıkıştırması yapılmaktadır. Tretuvar üzerine mil kum serilerek derz araları doldurulmakta ve işlem tamamlanmaktadır. Ayrıca belirlenen sokaklarda alan kaplaması çalışması da yapılmaktadır. Bu işlemde asfalt olan yüzey sökülerek tesviyesi yapılmakta, daha sonra tesviyesi yapılan alanın araç ve ağır vasıtaların tahribatını önlemek amacıyla da hasır çelik kullanılarak üzerine 10 cm beton atılmaktadır. Yol kaplaması kilitli beton parke taşı döşenmesi ve derz araları mil kumla doldurma işlemleri yapılmaktadır. Bu çalışmalar için aşağıdaki ödenekler öngörülmüştür.

Ekonomik Kod		**2022 YILI (TL)**
1	Personel Giderleri	691.877,20
2	SGK Devlet Primi Giderleri	148.078,20
3	Mal ve Hizmet Alım Giderleri	1.611.200,00
4	Faiz Giderleri	0,00
5	Cari Transferler	15.000,00
6	Sermaye Giderleri	6.077.500,00
7	Sermaye Transferleri	0,00
8	Borç verme	0,00
Toplam Bütçe Kaynak İhtiyacı		8.543.655,40
Bütçe Dışı Kaynak	Döner Sermaye	0,00
	Diğer Yurt İçi	0,00
	Yurt Dışı	0,00
Toplam Bütçe Dışı Kaynak İhtiyacı		0,00
Toplam Kaynak İhtiyacı		8.543.655,40

PERFORMANS HEDEFİ TABLOSU	
İdare Adı	**Keçiören Belediyesi**
Amaç 1	Keçiören İlçemizde Halkımıza kaliteli, yaşanabilir bir kent ortamı sunmak maksadıyla alt yapı ve üst yapıda kabul edilen en yüksek standartları yakalamak.
Hedef 1.1	Halkımızın beklenti ve isteklerini karşılayacak şekilde alt ve üst yapının % 90'ının enyüksek standartlarda olması sağlanacaktır.
Performans Hedefi 1.1.4	Araç ulaşımına imkan vermeyen yerlerde 600 m merdivenli yol yapılarak kullanımı sağlanacaktır.

Açıklamalar

Araç ulaşımının mümkün olmadığı yerlerde halkımızın ulaşımını kolaylaştırmak üzere merdivenler yaparak ulaşılabilirlik sağlanmaktadır. Belirlenen mahallelerde taraklı mozaik kaplamalı ve paslanmaz çelik korkuluklu ortalama genişliği 3 metre olan merdivenli yollar müdürlüğümüz ekiplerince yapılmaktadır.

	Performans Göstergeleri	**2020**	**2021**	**2022**
		Gerçekleşme	**Yıl Sonu Tahmini**	**Hedef**
1	Mevcut merdivenli yol uzunluğu m)	13.463	14.463	15.063
2	Yapılan merdivenli yol uzunluğu (m)	500	600	600
	Faaliyetler	**Kaynak İhtiyacı (2022) (TL)**		
		Bütçe	**Bütçe Dışı**	**Toplam**
1	Yol yapım, bakım ve onarım faaliyeti	986.462,16	0,00	986.462,16
Genel Toplam		986.462,16	0,00	986.462,16

FAALİYET MALİYETLERİ TABLOSU	
İdare Adı	**Keçiören Belediyesi**
Performans Hedefi 1.1.4	Araç ulaşımına imkan vermeyen yerlerde 600 m merdivenli yol yapılarak kullanımı sağlanacaktır.
Faaliyet Adı	Yol yapım, bakım ve onarım faaliyeti
Sorumlu Harcama Birimi veya Birimleri	Fen İşleri Müdürlüğü

Açıklamalar

İlçemizin coğrafi açıdan çok fazla eğimli alanlara sahip olması, özellikle kış aylarında vatandaşlarımızın can güvenliği açısından tehlike arz etmektedir.

Bu çerçevede, tespit edilen yerlerde ihtiyaca gore taraklı mozaik kaplamalı ve paslanmaz çelik korkuluklu, ortalama genişliği 3-metre olan merdivenli yollar yapılmaktadır. Bu çalışmalar için aşağıdaki ödenekler öngörülmüştür.

Ekonomik Kod		**2022 YILI (TL)**
1	Personel Giderleri	276.750,88
2	SGK Devlet Primi Giderleri	59.231,28
3	Mal ve Hizmet Alım Giderleri	644.480,00
4	Faiz Giderleri	0,00
5	Cari Transferler	6.000,00
6	Sermaye Giderleri	0,00
7	Sermaye Transferleri	0,00
8	Borç verme	0,00
Toplam Bütçe Kaynak İhtiyacı		986.462,16
Bütçe Dışı Kaynak	Döner Sermaye	0,00
	Diğer Yurt İçi	0,00
	Yurt Dışı	0,00
Toplam Bütçe Dışı Kaynak İhtiyacı		0,00
Toplam Kaynak İhtiyacı		986.462,16

PERFORMANS HEDEFİ TABLOSU	
İdare Adı	**Keçiören Belediyesi**
Amaç 1	Keçiören İlçemizde Halkımıza kaliteli, yaşanabilir bir kent ortamı sunmak maksadıyla alt yapı ve üst yapıda kabul edilen en yüksek standartları yakalamak.
Hedef 1.1	Halkımızın beklenti ve isteklerini karşılayacak şekilde alt ve üst yapının % 90'ının enyüksek standartlarda olması sağlanacaktır.
Performans Hedefi 1.1.5	Yeşille insanın birbirine kaynaştığı bir çevre oluşturmak için yaklaşık 50.000 m^2 park ve yeşil alanın yapımı ve revizyonu yapılacaktır.

Açıklamalar

Park yapım, bakım ve onarım faaliyeti kapsamında; Keçiören Belediyesi için yeni parkların oluşturulması, çimlendirilecek alanlara funda ve bitkisel toprağın serilmesi, süs bitkilerinin ve ağaçların ilaçlanması, ağaçlandırma ve çimlerin biçilmesi, çocuk oyun alanlarının bakım onarım ve boyanması, bozulan kırılan parke taşlarının tamiri, bozulan yeşil alanların yenilenmesi ve yeşil alanların oluşturulması, kuruyan ve kırılan bitkilerin ve ağaçların değiştirilmesi bölgedeki tüm ağaçların sulanması, parklardaki kent mobilyalarının bakımı, onarım ve boyalarının yapılması, parklardaki temizlik işlerinin yapılması, oyun gruplarının onarımı, bakımı ve boyaması, çim ve ağaçların gübrelenmesi, vatandaşlarca verilen dilekçelerin (Bakım, budama, kesim, ilaçlama, sulama vb.) sonuçlandırılması ile yıl içerisinde mevcut park ve yeşil alanların bakımı ile aydınlatma ve sulama sistemlerinin onarım işlerinin yanısıra; okul, cami, spor kuruluşları, yurtlar, üniversite ve diğer kamu kuruluşlarına çevre düzenlemeleri konusunda yardımcı olunması yönünde çalışmalaryürütülmektedir.

Bu kapsamda; 2022 yılında ilçemiz sınırlarında bulunan park ve ağaçlandırma alanı olarak belirlenen yerlerin düzenlemesi yapılmıştır. Buparkların sert zeminleri, bitkisel peyzajı ve sosyal donatı elemanları yapılmıştır. 2022 yılsonuna kadar toplamda tahmini 8adet (Ortalama 50.000 m^2) yeni parkın yapılması planlanmaktadır.

NOT: (Park ve yeşil alan sayısı 2020 yılı için 570 adet olarak tahmin edilmiş anacak 599 adet olarak gerçekleşmiştir.)

Performans Göstergeleri		**2020**	**2021**	**2022**
		Gerçekleşme	**Yıl Sonu Tahmini**	**Hedef**
1	Park ve yeşil alan sayısı (adet)	599	600	620
2	Park ve yeşil alan miktarı (m^2)	6.657.416	6.685.000	6.800.000
3	Kişi başına düşen yeşil alan miktarı (m^2)	7,09	6,89	7,20
4	İlçe Nüfusu	938.568	960.000	945.000
Faaliyetler		**Kaynak İhtiyacı (2022) (TL)**		
		Bütçe	**Bütçe Dışı**	**Toplam**
1	Park yapım, bakım ve onarım faaliyeti	10.252.386,48	0,00	10.252.386,48
2	Projelendirme faaliyeti	305.168,90	0,00	305.168,90
3	Kamulaştırma faaliyeti	748.601,20	0,00	748.601,20
Genel Toplam		11.306.156,58	0,00	11.306.156,58

FAALİYET MALİYETLERİ TABLOSU	
İdare Adı	**Keçiören Belediyesi**
Performans Hedefi 1.1.5	Yeşille insanın birbirine kaynaştığı bir çevre oluşturmak için yaklaşık 50.000 m^2 park ve yeşil alanın yapımı ve revizyonu yapılacaktır.
Faaliyet Adı	Park yapım, bakım ve onarım faaliyeti
Sorumlu Harcama Birimi veya Birimleri	Fen İşleri Müdürlüğü

Açıklamalar

Park yapım, bakım ve onarım faaliyeti kapsamında; Müdürlüğümüz tarafından,projesi oluşturulan parkların Fen İşleri Müdürlüğü'nce ihalesi gerçekleştirilerek yeni ve her yönüyle modern parklar yapılmakta, parkların revizyon ve onarımları yapılmakta ve Keçiörenlilerin hizmetine sunulmaktadır. Bu çalışmalar için aşağıdaki ödenekler öngörülmüştür.

Ekonomik Kod		**2022 YILI (TL)**
1	Personel Giderleri	830.252,64
2	SGK Devlet Primi Giderleri	177.693,84
3	Mal ve Hizmet Alım Giderleri	1.933.440,00
4	Faiz Giderleri	0,00
5	Cari Transferler	18.000,00
6	Sermaye Giderleri	7.293.000,00
7	Sermaye Transferleri	0,00
8	Borç verme	0,00
Toplam Bütçe Kaynak İhtiyacı		10.252.386,48
Bütçe Dışı Kaynak	Döner Sermaye	0,00
	Diğer Yurt İçi	0,00
	Yurt Dışı	0,00
Toplam Bütçe Dışı Kaynak İhtiyacı		0,00
Toplam Kaynak İhtiyacı		10.252.386,48

FAALİYET MALİYETLERİ TABLOSU	
İdare Adı	**Keçiören Belediyesi**
Performans Hedefi 1.1.5	Yeşille insanın birbirine kaynaştığı bir çevre oluşturmak için yaklaşık 50.000 m^2 park ve yeşil alanın yapımı ve revizyonu yapılacaktır.
Faaliyet Adı	Projelendirme faaliyeti
Sorumlu Harcama Birimi veya Birimleri	İmar ve Şehircilik Müdürlüğü

Açıklamalar

Yatırım projelerini hazırlama veya hazırlanmasına yönelik işleri yapma, değişik ölçekte ve içerikte projeler üretme, projelerin yönetimi ve uygulanması için gerekli koordinasyonu sağlama, üretilen projelerde değişik görüş ve uygulama birliğinin sağlanması için gerekli koordinasyonu sağlama, 5393 sayılı Belediye Kanunu ile belediyenin görevleri arasında sayılan veya Belediye Meclisi tarafından yapımı kararlaştırılan her türlü hizmet, sosyal ve Kültür amaçlı binaların, kent donatılarının, alt yapı ve üst yapı tesislerinin, kapalı ve açık spor alanlarının projelerini hazırlama, uygulama aşamasında teknik destek verme, proje yarışmaları düzenleme, Başkanlık Makamı tarafından istenen her türlü proje, rapor ve etütleri hazırlama çalışmaları yürütülmektedir.

Yeşil alan yapım ve revizyon faaliyetleri için gerek personelimiz tarafından hazırlanacak, gerekse 3. şahıslara hizmet alımı yoluyla hazırlattırılacak projeler için gerekli ödenekler öngörülmüştür.

Ekonomik Kod		2022 YILI (TL)
1	Personel Giderleri	237.358,06
2	SGK Devlet Primi Giderleri	46.670,84
3	Mal ve Hizmet Alım Giderleri	7.140,00
4	Faiz Giderleri	0,00
5	Cari Transferler	4.000,00
6	Sermaye Giderleri	10.000,00
7	Sermaye Transferleri	0,00
8	Borç verme	0,00
Toplam Bütçe Kaynak İhtiyacı		305.168,90
Bütçe Dışı Kaynak	Döner Sermaye	0,00
	Diğer Yurt İçi	0,00
	Yurt Dışı	0,00
Toplam Bütçe Dışı Kaynak İhtiyacı		0,00
Toplam Kaynak İhtiyacı		305.168,90

FAALİYET MALİYETLERİ TABLOSU	
İdare Adı	**Keçiören Belediyesi**
Performans Hedefi 1.1.5	Yeşille insanın birbirine kaynaştığı bir çevre oluşturmak için yaklaşık 50.000 m^2 park ve yeşil alanın yapımı ve revizyonu yapılacaktır.
Faaliyet Adı	Kamulaştırma faaliyeti
Sorumlu Harcama Birimi veya Birimleri	Emlak İstimlak Müdürlüğü

Açıklamalar

Kamu yararının gerektirdiği hallerde gerçek ve tüzel kişilerinin mülkiyetinde bulunan taşınmazların, kaynakların ve irtifak haklarının bedeli peşin veya bazı hallerde taksitle ödenmek kaydıyla belirli esas ve usuller çerçevesinde anlaşarak ya da hukuki yollarla alınması çalışmaları yürütülmektedir.

Park sayısı ve yeşil alan miktarının artırılması faaliyetleri için gerekli olan, kamulaştırma ödenekleri öngörülmüştür.

Ekonomik Kod		**2022 YILI (TL)**
1	Personel Giderleri	99.356,05
2	SGK Devlet Primi Giderleri	18.845,15
3	Mal ve Hizmet Alım Giderleri	167.900,00
4	Faiz Giderleri	0,00
5	Cari Transferler	12.500,00
6	Sermaye Giderleri	450.000,00
7	Sermaye Transferleri	0,00
8	Borç verme	0,00
Toplam Bütçe Kaynak İhtiyacı		748.601,20
Bütçe Dışı Kaynak	0,00	0,00
	0,00	0,00
	0,00	0,00
Toplam Bütçe Dışı Kaynak İhtiyacı		0,00
Toplam Kaynak İhtiyacı		748.601,20

PERFORMANS HEDEFİ TABLOSU	
İdare Adı	**Keçiören Belediyesi**
Amaç 1	Keçiören İlçemizde Halkımıza kaliteli, yaşanabilir bir kent ortamı sunmak maksadıyla alt yapı ve üst yapıda kabul edilen en yüksek standartları yakalamak.
Hedef 1.1	Halkımızın beklenti ve isteklerini karşılayacak şekilde alt ve üst yapının % 90'ının enyüksek standartlarda olması sağlanacaktır.
Performans Hedefi 1.1.6	Mevcut parkların bakımı ile kent mobilyalarının % 15'inin bakım, onarımı ve değişimi yapılacaktır.

Açıklamalar

Keçiören'de bulunan parklarımıza 2021 yılı itibariyle 10 takım fitness aleti, 45 takım yeni çocuk oyun seti ve yenilemesi, 110 adet kamelya, 250 adet piknik masası, 375 adet bank konulmuştur.

Parklarımız, ağaçlandırma ve orman alanlarımıza 60.000 adet bitki dikimi, 300.000 adet mevsimlik çiçek dikilmiş olup 3.000m^{2}kauçuk serimi yapılmıştır.

Performans Göstergeleri		**2020**	**2021**	**2022**
		Gerçekleşme	**Yıl Sonu Tahmini**	**Hedef**
1	Park ve yeşil alan sayısı (adet)	599	600	620
2	Park ve yeşil alan miktarı (m^2)	6.657.416	6.685.000	6.800.000
3	Kişi başına düşen yeşil alan miktarı (m^2)	7,09	6,89	7,2
4	İlçe Nüfusu	938.568	960.000	945.000
5	Fitness aletleri bulunan park sayısı (adet)	215	184	200
6	Yürüyüş yolu bulunan park sayısı (adet)	90	84	92
7	Spor alanı bulunan park sayısı (adet)	175	255	260
8	Kent mobilyalarının bakımı yapılan park sayısı (adet)	66	385	450
Faaliyetler		**Kaynak İhtiyacı (2022) (TL)**		
		Bütçe	**Bütçe Dışı**	**Toplam**
1	Park bakım ve onarım faaliyeti	21.795.705,00	0,00	21.795.705,00
Genel Toplam		21.795.705,00	0,00	21.795.705,00

FAALİYET MALİYETLERİ TABLOSU	
İdare Adı	**Keçiören Belediyesi**
Performans Hedefi 1.1.6	Mevcut parkların bakımı ile kent mobilyalarının % 15'inin bakım, onarımı ve değişimi yapılacaktır.
Faaliyet Adı	Park bakım ve onarım faaliyeti
Sorumlu Harcama Birimi veya Birimleri	Park ve Bahçeler Müdürlüğü

Açıklamalar

Park bakım ve onarım faaliyeti kapsamında; Keçiören Belediyesi için yeni park ve yeşil alanların oluşturulması, bozulan yeşil alanların yenilenmesi, çimlendirilecek alanlara funda toprağı ve bitkisel toprak serilmesi, çim alanların ve bitkilerin ihtiyaca göre gübrelenmesi, kuruyan ve kırılan bitkilerin değiştirilmesi, mevsimlik çiçek dikilmesi ve bakımının yapılması kuruyan çiçeklerin yenileri ile değiştirilmesi, süs bitkilerinin ve ağaçların ihtiyaca göre ilaçlanması, parkların ve ağaçlandırma alanlarının çimlerinin biçilmesi, bölgedeki tüm ağaçların mevsimlik budanmasının yapılması, fidan diplerinin çapalanması, park ve yeşil alanların sulanması, çocuk oyun alanlarının bakım-onarımının yapılması ve boyanması, bozulan kırılan sert zeminlerin tamiri, şelale ve havuzların tamiratının yapılması veya yenilenmesi yine şelale ve havuzlara estetik görünümlü fiskiyeler kurulması, parklardaki kent mobilyaların bakımı-onarım ve boyalarının yapılması, yıl içerisinde mevcut park ve yeşil alanlarda bulunan aydınlatma ve sulama sistemlerinin bakım-onarımının yapılması, enerjiden tasarruf etmek amacı ile led'li aydınlatma sistemlerinin kullanılmaya başlanması, bekçi kulübelerinin ve tuvaletlerin boyanması, kullanılamayacak durumda olanların ise yıkılarak yeniden yapılması, spor sahalarının yıpranan tel örgülerinin tamiratının yapılması veya komple değiştirilmesi, futbol sahalarının ve koşuyollarının zemininde bulunan sentetik halıların tamiratının yapılması, halı olmayan spor alanlarına halı serilmesi, parklardaki temizlik işlerinin yapılması, şelale ve havuzların sularının rutin olarak temizlenmesi çalışmaları yürütülmektedir.

Ayrıca vatandaşlarca ve kamu kurumlarınca (okul camii, spor kuruluşları, yurtlar, karakollar, üniversite ve diğer kamu kuruluşları) verilen dilekçelere konusuna göre (çevre düzenleme, bakım, budama, kesim, ilaçlama, sulama vb. konularda) yardımcı olunmaktadır. Bu çalışmalar için aşağıdaki ödenekler öngörülmüştür.

Ekonomik Kod		**2022 YILI (TL)**
1	Personel Giderleri	2.838.101,70
2	SGK Devlet Primi Giderleri	675.915,30
3	Mal ve Hizmet Alım Giderleri	13.346.688,00
4	Faiz Giderleri	0,00
5	Cari Transferler	45.000,00
6	Sermaye Giderleri	4.890.000,00
7	Sermaye Transferleri	0,00
8	Borç verme	0,00
Toplam Bütçe Kaynak İhtiyacı		21.795.705,00
Bütçe Dışı Kaynak		0,00
		0,00
		0,00
Toplam Bütçe Dışı Kaynak İhtiyacı		0,00
Toplam Kaynak İhtiyacı		21.795.705,00

PERFORMANS HEDEFİ TABLOSU	
İdare Adı	**Keçiören Belediyesi**
Amaç 1	Keçiören İlçemizde Halkımıza kaliteli, yaşanabilir bir kent ortamı sunmak maksadıyla alt yapı ve üst yapıda kabul edilen en yüksek standartları yakalamak.
Hedef 1.2	Kentsel dönüşüm ve etkili imar uygulama faaliyetleri ile 1 milyon nüfusun mutlu ve huzurlu yaşayabildiği Keçiören'e ulaşılacaktır.
Performans Hedefi 1.2.1	Kentsel dönüşüm ve Yenileme projeleri ve köyken mahalleye dönen yerlerde imar planları yapılarak inşaata açık alan oranı %95,60seviyelerine çıkartılacaktır.

Açıklamalar

Keçiören'de imar planı yapılmış takriben 9.330 hektarlık alan bulunmaktadır. 2021 yılı içerisinde 5555 hektarlık alan imara açık olarak kayıtlara geçmiştir. Zaman içerisinde imar planı çalışmaları yapılmış ve çeşitli sebeplerden dolayı (mahkeme kararı ile iptal, meclis kararına bağlanmaması, kesinleşme süreci vb...) Yukarı Haçil Bölgesi, Karakaya Bölgesi (Parselasyon), Kışlabaşı Bölgesi, Bağlum 1. Etap Bölgesi, Bağlum 2. Etap Bölgesi, Hacıkadın Vadisi İmar Planı Revizyonu ve Keçiören' de 8 ayrı noktada yapılan Kentsel Yenileme Projesinden 6' sı 2021 yılı Ağustos Ayı itibariyle inşaat yapımına kapalıdır. Toplamda 5555 hektar alan imara açıktır. 2022 hedeflerinde Yukarı Haçil Bölgesi, Kışlabaşı Bölgesi, Karakaya Bölgesi (Parselasyon), Hacıkadın Vadisi İmar Planı Revizyonu, Bağlum 1. Etap ve Bağlum 2. Etap Bölgeleri ve onaylanması süreci devam eden Kentsel Yenileme projelerinin onaylatılarak, 9.330 hektarlık bir alanın imara açık hale getirilmesi düşünülmektedir.

Keçiören' de 8 ayrı noktada yapılan Kentsel Yenileme projelerine sivil toplum örgütleri ve vatandaşlar tarafından açılan davaların sonuçları 2021 yılının sonuna veya 2022 yılı içerisinde belli olacaktır. Dolayısıyla imara açık veya imara kapalı oranlarında ciddi değişimler gözlemlenebilmektedir.

Performans Göstergeleri		**2020**	**2021**	**2022**
		Gerçekleşme	**Yıl Sonu Tahmini**	**Hedef**
1	İmara açıklık oranı (%)	%91	%100	%100
2	İlçe nüfusu	938.568	960.000	945.000
3	Yeni ruhsat sayısı (adet)	114	100	110
4	Yenileme/tadilat ruhsat sayısı (adet)	64	100	110
5	Plan tadilat sayısı (adet)	73	30	50
6	İmarlı alan (1/1000) (hektar)	9.000	9.330	9.330
7	İnşaata açık alan (hektar)	8.540	9.060	9.330
Faaliyetler		**Kaynak İhtiyacı (2022) (TL)**		
		Bütçe	**Bütçe Dışı**	**Toplam**
1	Planlama faaliyeti	6.773.161,85	0,00	6.773.161,85
Genel Toplam		6.773.161,85	0,00	6.773.161,85

FAALİYET MALİYETLERİ TABLOSU	
İdare Adı	**Keçiören Belediyesi**
Performans Hedefi 1.2.1	Kentsel dönüşüm ve Yenileme projeleri ve köyken mahalleye dönen yerlerde imar planları yapılarak inşaata açık alan oranı %95,60 seviyelerine çıkartılacaktır.
Faaliyet Adı	Planlama faaliyeti
Sorumlu Harcama Birimi veya Birimleri	İmar ve Şehircilik Müdürlüğü

Açıklamalar

Planlama faaliyeti kapsamında; 1/5000 ölçekli nazım imar planı teklifi yapılmakta, Ankara Büyükşehir Belediyesince hazırlanan 1/5000 nazım imar planlarına göre 1/1000 ölçekli uygulama imar planları hazırlanmakta, 1/1000 ölçekli uygulama imar planları teklifleri ile değişiklik tekliflerini incelenmekte, gerekirse, 1/1000 ölçekli imar planı değişiklikleri belediye meclisine teklif edilmekte, imar durumu (çap) belgeleri tanzim edilmekte, Keçiören Belediyesi sınırları içindeki imarla ilgili konularda resmi kurumlar ve vatandaşlar bilgilendirilmekte, onaylı 1/1000 ölçekli uygulama imar planlarına göre parselasyon plan, dağıtım cetveli v.b. uygulamaya ilişkin hazırlanması gereken belgeler hazırlanmakta ve belediye encümenine sunulmakta, parsel maliklerinin onaylı planlara ve mevzuata uygun olarak hazırlanacaklarını tevhit, ifraz ve parselasyon planı v.b uygulamaları incelenmekte ve belediye encümenine sunulmakta, tabii zemin ve gabari etütlerinin yapılması sağlanmakta, parsel bazında tevhid ve ifraz işlemleri yapılmakta, yol kotu tutanağını, profile ihtiyaç duyulan kısımlarda yol profili tanzim edilmekte, temel vize işlemlerini gerçekleştirilmek ve gerekli hallerde röleve yapılmakta ve tapuya tescil edilmiş olan parselasyon planlarının bilgisayar ortamında işlenmesi sağlanmaktadır. 6306 sayılı kanun kapsamında riskli yapı ilan edilen yerler için yazışmaların organizesi yapılmaktadır.

Ayrıca, Keçiören Belediyesi sınırları içerisinde, yapılacak yapılara yönelik estetik görünüm şartlarının tespiti yapılmakta, buna uygun şekilde sunulan mimari projeleri tasdik edilmekte, her türlü tadilat ve tahsisat değişiklik projeleri onaylanmakta, onaylı mimari projelere göre yapılan sıhhi tesisat, ısı yalıtım, kat kaloriferi, yaygın kaçış projesi, asansör projesi tasdik edilmekte, tüm projelere istinaden intikal eden harç ve ücretlerin tahakkukları yapılıp, tahsilatını müteakip yapı ruhsatı (ve gerekli ise istinat duvarı) tanzim edilmekte ve arsa mahallinde yapılan kontrolden sonra yapı ruhsatı verilmekte, tadilat ruhsatı ve müteahhit değişikliği ruhsatı, yapı denetim değişikliği ruhsatı, ruhsat yenileme tahsisatların ruhsata bağlanması işlemleri yapılmakta, yapılacak inşaata ait m^2 çizelgesini kontrol ve tasdik edilmekte, proje, ruhsat ve m^2 cetvellerinin suret tasdikleri yapılmakta, yapı denetim ve proje müelliflerine ait sicil dosyalarını tanzim edilmektedir. Bu çalışmalar için aşağıdaki ödenekler öngörülmüştür.

Ekonomik Kod		**2022 YILI (TL)**
1	Personel Giderleri	5.340.556,35
2	SGK Devlet Primi Giderleri	1.050.093,90
3	Mal ve Hizmet Alım Giderleri	160.650,00
4	Faiz Giderleri	0,00
5	Cari Transferler	90.000,00
6	Sermaye Giderleri	131.861,60
7	Sermaye Transferleri	0,00
8	Borç verme	0,00
Toplam Bütçe Kaynak İhtiyacı		6.773.161,85
Bütçe Dışı Kaynak	Döner Sermaye	0,00
	Diğer Yurt İçi	0,00
	Yurt Dışı	0,00
Toplam Bütçe Dışı Kaynak İhtiyacı		0,00
Toplam Kaynak İhtiyacı		6.773.161,85

PERFORMANS HEDEFİ TABLOSU	
İdare Adı	**Keçiören Belediyesi**
Amaç 1	Keçiören İlçemizde Halkımıza kaliteli, yaşanabilir bir kent ortamı sunmak maksadıyla alt yapı ve üst yapıda kabul edilen en yüksek standartları yakalamak.
Hedef 1.2	Kentsel dönüşüm ve etkili imar uygulama faaliyetleri ile 1 milyon nüfusun mutlu ve huzurlu yaşayabildiği Keçiören'e ulaşılacaktır.
Performans Hedefi 1.2.2	Dört (4) bölgede kentsel dönüşüm ve yenileme çalışması yapılarak en az 2 tanesinin kentsel dönüşümü sağlanacaktır.

Açıklamalar

2021 yılı sonuna kadar Yukarı Haçil Bölgesi, Karakaya Bölgesi (Parselasyon), Kışlabaşı Bölgesi, Bağlum 1. Etap Bölgesi, Bağlum 2. Etap Bölgesi, Hacıkadın Vadisi İmar Planı Revizyonu ve Keçiören' de 6 ayrı noktada yapılan Kentsel Yenileme Projesinin tamamlanması hedeflenmiştir.

Performans Göstergeleri		**2020**	**2021**	**2022**
		Gerçekleşme	**Yıl Sonu Tahmini**	**Hedef**
1	Belediyemizce projesi hazırlanan kentsel dönüşüm ve yenileme alan sayısı	3	5	9
2	Büyükşehir Belediyesince onaylanıp Bakanlar Kurulu'na sunulan Kentsel Dönüşüm proje sınırı sayısı	1	-	-
3	Bakanlar Kurulu onayından sonra, ABB veya belediyemizce hazırlanan kentsel dönüşüm sınırı içerisindeki projesi ve plan sayısı	1	1	-
Faaliyetler		**Kaynak İhtiyacı (2022) (TL)**		
		Bütçe	**Bütçe Dışı**	**Toplam**
1	Planlama faaliyeti	6.103.378,00	0,00	6.103.378,00
Genel Toplam		6.103.378,00	0,00	6.103.378,00

FAALİYET MALİYETLERİ TABLOSU	
İdare Adı	**Keçiören Belediyesi**
Performans Hedefi 1.2.2	Dört (4) bölgede kentsel kentsel dönüşüm ve yenileme çalışması yapılarak plan dönemi sonunda en az 2 tanesinin kentsel dönüşümü sağlanacaktır.
Faaliyet Adı	Planlama faaliyeti
Sorumlu Harcama Birimi veya Birimleri	İmar ve Şehircilik Müdürlüğü

Açıklamalar

Planlama faaliyeti kapsamında; 1/5000 ölçekli nazım imar planı teklifi yapılmakta, Ankara Büyükşehir Belediyesince hazırlanan 1/5000 nazım imar planlarına göre 1/1000 ölçekli uygulama imar planları hazırlanmakta, 1/1000 ölçekli uygulama imar planları teklifleri ile değişiklik tekliflerini incelenmekte, gerekirse, 1/1000 ölçekli imar planı değişiklikleri belediye meclisine teklif edilmekte, imar durumu (çap) belgeleri tanzim edilmekte, Keçiören Belediyesi sınırları içindeki imarla ilgili konularda resmi kurumlar ve vatandaşlar bilgilendirilmekte, onaylı 1/1000 ölçekli uygulama imar planlarına göre parselasyon plan, dağıtım cetveli v.b. uygulamaya ilişkin hazırlanması gereken belgeler hazırlanmakta ve belediye encümenine sunulmakta, parsel maliklerinin onaylı planlara ve mevzuata uygun olarak hazırlanacaklarını tevhit, ifraz ve parselasyon planı v.b uygulamaları incelenmekte ve belediye encümenine sunulmakta, tabii zemin ve gabari etütlerinin yapılması sağlanmakta, parsel bazında tevhid ve ifraz işlemleri yapılmakta, yol kotu tutanağını, profile ihtiyaç duyulan kısımlarda yol profili tanzim edilmekte, temel vize işlemlerini gerçekleştirilmek ve gerekli hallerde röleve yapılmakta ve tapuya tescil edilmiş olan parselasyon planlarının bilgisayar ortamında işlenmesi sağlanmaktadır. 6306 sayılı kanun kapsamında riskli yapı ilan edilen yerler için yazışmaların organizesi yapılmaktadır.

Ayrıca, Keçiören Belediyesi sınırları içerisinde, yapılacak yapılara yönelik estetik görünüm şartlarının tespiti yapılmakta, buna uygun şekilde sunulan mimari projeleri tasdik edilmekte, her türlü tadilat ve tahsisat değişiklik projeleri onaylanmakta, onaylı mimari projelere göre yapılan sıhhi tesisat, ısı yalıtım, kat kaloriferi, yaygın kaçış projesi, asansör projesi tasdik edilmekte, tüm projelere istinaden intikal eden harç ve ücretlerin tahakkukları yapılıp, tahsilatını müteakip yapı ruhsatı (ve gerekli ise istinat duvarı) tanzim edilmekte ve arsa mahallinde yapılan kontrolden sonra yapı ruhsatı verilmekte, tadilat ruhsatı ve müteahhit değişikliği ruhsatı, yapı denetim değişikliği ruhsatı, ruhsat yenileme tahsisatların ruhsata bağlanması işlemlerini yapılmakta, yapılacak inşaata ait m^2 çizelgesini kontrol ve tasdik edilmekte, proje, ruhsat ve m^2 cetvellerinin suret tasdikleri yapılmakta, yapı denetim ve proje müelliflerine ait sicil dosyalarını tanzim edilmektedir. Bu çalışmalar için aşağıdaki ödenekler öngörülmüştür.

Ekonomik Kod		**2022 YILI (TL)**
1	Personel Giderleri	4.747.161,20
2	SGK Devlet Primi Giderleri	933.416,80
3	Mal ve Hizmet Alım Giderleri	142.800,00
4	Faiz Giderleri	0,00
5	Cari Transferler	80.000,00
6	Sermaye Giderleri	200.000,00
7	Sermaye Transferleri	0,00
8	Borç verme	0,00
Toplam Bütçe Kaynak İhtiyacı		6.103.378,00
Bütçe Dışı Kaynak	Döner Sermaye	0,00
	Diğer Yurt İçi	0,00
	Yurt Dışı	0,00
Toplam Bütçe Dışı Kaynak İhtiyacı		0,00
Toplam Kaynak İhtiyacı		6.103.378,00

PERFORMANS HEDEFİ TABLOSU	
İdare Adı	**Keçiören Belediyesi**
Amaç 1	Keçiören İlçemizde Halkımıza kaliteli, yaşanabilir bir kent ortamı sunmak maksadıyla alt yapı ve üst yapıda kabul edilen en yüksek standartları yakalamak.
Hedef 1.3	İlçemizde bulunan tescillli tarihi eserlerin % 100'ünün restorasyonu yapılarak hizmete sunulmasını sağlanacaktır.
Performans Hedefi 1.3.1	Kültür ve Turizm Bakanlığı tescilli 11 adet tarihi eserden restorasyonu yapılmayan 1 adet tarihi eserin restorasyonu yapılarak halkın kullanımına sunulacaktır.

Açıklamalar:

Keçiören'in unutulmuş hatıratı Ankara evleri ve tarihe mal olmuş aşağıda belirtilen bağ evlerinden bir tanesi 2021 yılında restore edilecektir.

Pınarbaşı Mahallesi 4064 ada 18 parsel üzeri Acıbadem Sokak No:10
Pınarbaşı Mahallesi 4100 ada 19 parsel üzeri Anamur Sokak No:21
Pınarbaşı Mahallesi 4200 ada 13 parsel üzeri 1068.Sokak
Esertepe Mahallesi 5094 ada 4 parsel üzeri 243. Sokak No:8
Pınarbaşı Mahallesi 4088 ada 8 parsel üzeri Arıcı SokakNo:12/B
Çoban Mektebi

Performans Göstergeleri		**2020**	**2021**	**2022**
		Gerçekleşme	**Yıl Sonu Tahmini**	**Hedef**
1	Projelendirilen tarihi eser sayısı (adet)	1	1	1
2	Restore edilen tarihi eser sayısı (adet)	0	1	1
3	Proje sayısı (adet)	1	1	1
4	Çizilen Proje sayısı	1	1	1
		Kaynak İhtiyacı (2022) (TL)		
		Bütçe	**Bütçe Dışı**	**Toplam**
1	Restorasyon faaliyeti	2.271.496,08	0,00	2.271.496,08
Genel Toplam		2.271.496,08	0,00	2.271.496,08

FAALİYET MALİYETLERİ TABLOSU	
İdare Adı	**Keçiören Belediyesi**
Performans Hedefi 1.3.1	Kültür ve Turizm Bakanlığı tescilli 11 adet tarihi eserden restorasyonu yapılmayan 1 adet tarihi eserin restorasyonu yapılarak halkın kullanımına sunulacaktır.
Faaliyet Adı	Restorasyon faaliyeti
Sorumlu Harcama Birimi veya Birimleri	İmar ve Şehircilik Müdürlüğü Fen İşleri Müdürlüğü

Açıklamalar:

Faaliyet kapsamında; yatırım projelerini hazırlamak veya hazırlanmasına yönelik işleri yapmak, değişik ölçekte ve içerikte projeler üretmek, projelerin yönetimi ve uygulanması için gerekli koordinasyonu sağlamak, üretilen projelerde değişik görüş ve uygulama birliğinin sağlanması için gerekli koordinasyonu sağlamak, 5393 sayılı Belediye Kanunu ile Belediyenin görevleri arasında sayılan veya Belediye Meclisi tarafından yapımı kararlaştırılan her türlü hizmet, sosyal ve kültür amaçlı binaların, kent donatılarının, altyapı ve üstyapı tesislerinin, kapalı ve açık spor alanlarının projelerini hazırlamak, uygulama aşamasında teknik destek vermek, proje yarışmaları düzenlemek, başkanlık makamı tarafından istenen her türlü proje, rapor ve etütleri hazırlanarak, ihale dosyaları düzenlenmekte, ihaleleri yapılmakta ve yapım aşamaları kontrol edilmektedir.

Restorasyon faaliyetleri için gerek personelimiz tarafından hazırlanacak, gerekse 3. şahıslara hizmet alımı yoluyla hazırlattırılacak projeler ve uygulamaları için gerekli ödenekler öngörülmüştür.

245 m^2 oturum alanı olan 3 katlı Kültür ve Turizm Bakanlığı'na Tescilli Çoban Mektebi'nin restorasyon işi ihale edilmiş olup, 2022 yılında yapımı sağlanacaktır.

Ekonomik Kod		**2022 YILI (TL)**
1	Personel Giderleri	138.375,44
2	SGK Devlet Primi Giderleri	29.615,64
3	Mal ve Hizmet Alım Giderleri	0,00
4	Faiz Giderleri	0,00
5	Cari Transferler	0,00
6	Sermaye Giderleri	2.103.505,00
7	Sermaye Transferleri	0,00
8	Borç verme	0,00
Toplam Bütçe Kaynak İhtiyacı		2.271.496,08
Bütçe Dışı Kaynak		0,00
		0,00
		0,00
Toplam Bütçe Dışı Kaynak İhtiyacı		0,00
Toplam Kaynak İhtiyacı		2.271.496,08

PERFORMANS HEDEFİ TABLOSU	
İdare Adı	**Keçiören Belediyesi**
Amaç 2	Yaşadığımız coğrafyada kültürümüzün her zaman canlı tutulması için sosyal ve kültürel etkinlikler düzenlemek ve eğitimi destekleme çalışmaları yapmak.
Hedef 2.1	Ulusal ve uluslararası düzeyde kültürel faaliyetler düzenlenerek gönül belediyeciliği ve gelecek birlikteliği oluşturulacak ve hemşerilik bilinci yaygınlaştırılacaktır.
Performans Hedefi 2.1.1	Keçiörenlilerin sosyal ve kültürel gelişimlerine katkıda bulunmak amacıyla ortalama toplam 560 adet etkinlik gerçekleştirilecektir.

Açıklamalar

2021 Yılı içerisinde Pandemi Süresince Yapılan Hizmetlerimiz

2020-2021 eğitim öğretim yılı ilk ayı içerisinde pandemi dolayısıyla KEDEM'de eğitime ara verilmiştir. Ancak pandemi koşullarına uyum sağlanarak öğrencilerimizin mağdur olmaması için 4-5 ve 6. Sınıf Türkçe, Matematik, İngilizce ve Fen Bilgisi dersleri ünite ünite video çekimi yapılarak online olarak öğrencilerimizin kullanımına sunulmuştur.

Öğrencilerin sınavlara hazırlanmalarına destek amacıyla açılan YKS/LGS kursları Keçiören'de ikamet eden vatandaşlarımıza ücretsiz hizmet vermektedir. 2020-2021 Eğitim-Öğretim yılı 19 Ekim 2020 tarihinde 8. sınıflara LGS (Lise Geçiş Sınavı), 12. sınıf ve mezunlara ise YKS'ye (Yükseköğretim Kurumları Sınavı) hazırlık kursları olarak yüz yüze eğitime başlamıştır. LGS hazırlıkta 10 grup, 87 öğrenci; YKS hazırlıkta ise 15 grup, 144 öğrencinin kaydı alınmıştır. Bu süreçte deneme sınavlarımız kurs merkezimizde yüz yüze yapılmıştır. Salgın hastalığın yaygınlaşması sebebiyle yüz yüze eğitime ara verildikten sonra kurumumuzda uzaktan eğitim sistemine geçilmiştir. 23 Kasım 2020 tarihinde yüz yüze eğitim verdiğimiz öğrencilerimize yönelik uzaktan canlı eğitimle derslere devam edilmiştir. YKS'de 7 grup, LGS'de ise 4 grupta zoom programı ile uzaktan eğitimimiz devam etmiştir. Akademik takvimimiz doğrultusunda deneme sınavlarımız online olarak yapılmıştır. MEB'in aldığı karar doğrultusunda sınav grubu kurslarının eğitime başlaması sebebiyle 25.01.2021 tarihinde kurumumuzda yüz yüze eğitimlerimiz başlamıştır. Merkezimizden 231 öğrenci faydalanmaktadır. Yaptığımız hazır bulunuşluk sınavı doğrultusunda yüz yüze eğitime dahil edemediğimiz yaklaşık 1000 öğrencimiz ise bu süreçte Tekuzem online eğitim programı üzerinden kayıtlı ders videolarını takip ederek sınav hazırlıklarına devam etmektedir. Ayrıca rehberlik servisimiz tarafından organize edilen pandemi sürecinde verimli ders çalışma, uzaktan eğitime uyum, sınav kaygısı, odaklanma, motivasyon gibi konularda uzman kişiler tarafından online seminerler düzenlenmiştir. Uzman eğitimci yazar Sadık Gültekin tarafından onlıne eğitim sürecinde ders çalışma ve motivasyon konusunda seminer verilmiştir. Öğrencilerimize sınav kaygısı envanteri uygulanmıştır. Tüm velilerimizle veli toplantılarımız gerçekleştirilmiş öğrencilerimiz hakkında gerekli bilgiler verilmiştir. LGS öğrencilerimize 23 adet deneme sınavı uygulanmıştır. YKS öğrencilerimize AYT ve TYT olmak üzere 19 adet lokal deneme sınavı, 40 adet genel deneme sınavı uygulanmıştır. LGS sınavı öncesi 3 Haziran Perşembe günü Sn. Başkanımız Turgut Altınok' un katılımıyla birimimizce LGS öğrencilerimize motivasyon etkinliği düzenlenmiştir. YKS sınav öncesi de 24 Haziran Perşembe günü Sn. Başkanımız Turgut Altınok' un katılımıyla birimimizce YKS öğrencilerimize motivasyon etkinliği yapılmıştır. Pandemi nedeniyle aşağıdaki konu başlıklarında eğitici videolar çekilmiş ve öğrencilerimizin online kullanımına sunulmuştur: LGS 8. Sınıf İngilizce, LGS 8. Sınıf Fen Bilimleri, LGS 8. Sınıf Türkçe, LGS 8. Sınıf Matematik, LGS 8. Sınıf Din Kültürü, LGS 8. Sınıf T.C. İnkilap Tarihi, LGS 7. Sınıf İngilizce, LGS 7. Sınıf Fen Bilimleri, LGS 7. Sınıf Türkçe, LGS 7. Sınıf Matematik, LGS 7. Sınıf Din Kültürü, LGS 8. Sınıf T.C. Sosyal Bilgiler, YKS Din Kültürü ve Ahlak Bilgisi, YKS Türk Dili ve Edebiyatı, YKS Felsefe, YKS Fizik, YKS Geometri, YKS Kimya, YKS Tarih, YKS Türkçe, TYT Matematik, AYT Matematik, YKS Biyoloji, YKS Coğrafya.

12 kurs merkezi ve 1 atölyede (Ayvalı, Uyanış, Aktepe, Atapark, Yayla, Yeşiltepe, Bağlum, Antares, Yunus Emre, Mevlana, Çaldıran, Bademlik ve Gülistan Konağı) 64 branşta hizmet veren KEÇMEK'in amacı ilçemiz içerisinde yaşayanlara sanat ve meslek edindirmektir. 2020-2021 eğitim öğretim yılı ilk altı ayı itibarı ile kurslarımıza 3.656 kursiyer online olarak devam etmiştir. Pandemi nedeniyle kurslarımıza zaman zaman ara verilmiştir. Aşağıdaki konu başlıklarında videolar çekilerek online kullanıma sunulmuştur. Amigurumi, Butik Çikolata Yapımı, Dekoratif Ahşap Süsleme, Elde Kurdele İşi, Elde Türk İşlemeleri, Grafiksel Çizimler, İğne Oyası, Kilim Dokuma, Makinada Geleneksel Türk İşlemeleri, Şifre Danteli Yapma, Kösele Deriden Aksesuar Yapma, Şiş Örücülüğü, Tel Kırma, Özel Gün Süslemeciliği, Geleneksel Tepme Islak Keçe, Aşçılık, Kuaförlük, Okuma-Yazma, İşaret Dili, Diksiyon 1. Bölüm, Cilt Bakımı, Temel Makyaj, Sepet Örücülüğü, Giyim, Bilgisayar Destekli Muhasebe, Hızlı Klavye Kullanımı, Bilgisayar Kullanımı, 3D'S Max, Autocad, Yağlı Boya Resim, Tezhip, Cam Mozaik, Kaat-I Sanatı, Gubari Hat Sanatı, Ebru Sanatı, Çini Sanatı, Sedef Kakma, Alüminyum Rölyef, Kağıt Rölyef, Ahşap Rölyef, Takı Tasarımı, Yetişkin Yogası, Hamile Yogası ve Minyatür.

Aile Terapi Merkezi'nde Aile, Çocuk, Yetişkin ve Ergen Danışmanlığı hizmetleri yüz yüze ve telefonla verilmektedir. 2020 Haziran ayında açılan merkezimizde 2021 yılı ilk altı ayında 798 yüz yüze danışmanlık (Aile Danışmanlığı;388, Çocuk ve Ergen Danışmanlığı;345, Yetişkin Danışmanlığı;65) ve 363 telefon danışmanlığı (Aile Danışmanlığı;157, Çocuk ve Ergen Danışmanlığı;202, Yetişkin Danışmanlığı;4) hizmeti verilmiştir. Ayrıca "Kadına Nefes Atölyesi" çalışmasıyla 57 kadına, "Çocuklara Sınır Koyma" atölye çalışmasıyla 10 anneye ve 13 babaya psiko-eğitim, 14 kişiyle "Sınav Kaygısıyla Baş Etme" atölye çalışması yapıldı. Atölye çalışmalarında toplam 94 kişiye eğitim verilmiştir.

Çanakkale Zaferi Haftası Çanakkale Geçilmez Konseri gerçekleştirilmiştir.
Sarıbeyler Tandır Evi Açılışı
Güldeste Oyun Evi Açılışı
Gül Kreş Adası Gündüz Bakımevi Açılışı
Mehmet Akif Ersoy Parkı Açılışı
Gülhane Eğitim ve Araştırma Hastanesi Gazi Katı Açılışı
Yükseltepe Mehmet Doğan Kütüphanesi Açılışı
Radyo Angara Açılışı yapılmıştır.
2021 yılı ilk altı ayı içerisinde Çanakkale Zaferi Haftası nedeniyle Çanakkale Mobil Müze Sergisi (2 gün) ve Dünya Kadınlar Günü nedeniyle Günümüz Kadınları Tarihine Sahip Çıkıyor isimli sergiler düzenlenmiştir.

2021 yılı ilk altı ayı içerisinde Dünya Kadınlar Günü, 19 Mayıs Gençlik ve Spor Bayramı, 23 Nisan Ulusal Egemenlik ve Çocuk Bayramı, İstanbul'un Fethi, Nevruz, Hocalı Soykırımını Anma, Peşaver Şehitlerini Anma organizasyonları yapılmış, Şiddet Mağduru Sevimli Dostlarımızı Sahiplendirme programı ve Gül Kreş Adası Gündüz Bakımevi Mezuniyet Töreni düzenlenmiştir. Pandemi nedeniyle planlanan birçok önemli gün ve hafta kutlamaları iptal edilmiştir. Önemli gün ve hafta kutlamaları üstü açık otobüslerde Keçiören turu yapılarak, konserler verilerek kutlanmıştır.

Nevruz programı kapsamında; Özbekistan, Afganistan, Kazakistan, Kırgızistan, K.K.T.C, Pakistan, Tacikistan, Türkmenistan ve Azerbaycan ülke tanıtım stantları kurarak, kültürlerarası kardeşlik köprüleri kurmaya ve birlik beraberlik bağlarının güçlenmesine katkıda bulunmuşlardır.

Konservatuar bünyesinde 3 koro (Türk Halk Müziği Korosu, Türk Sanat Müziği Korosu ve Çocuk Korosu) bulunmaktadır. 6 farklı kurs (Gitar, bağlama, ney, ud, keman ve halk oyunları) verilmektedir. Pandemi nedeniyle konservatuvarın yüz yüze eğitimine ara verilmiş olup aşağıdaki konu başlıklarında videolar çekilerek online kullanıma sunulmuştur: Bağlama ve Öğretimi, Türk Halk Müziği Repertuvarı Çalışması, Türk Sanat Müziği repertuvarı Çalışması, Piyano Öğretimi, Ud Eğitimi, Gitar Öğretimi, Çocuk Şarkıları Çalışması.

2021 yılı içerisinde Yunus Emre Kültür Merkezinde gerçekleştirilen 17 farklı program ile 1.800 kişiye ulaşılmıştır. Pandemi nedeniyle tesisimizde genelgelere uygun olarak hizmet verilmiştir.

2021 yılı içerisinde 5 program gerçekleşen Neşet Ertaş Sanat ve Gösteri Merkezi'nde 500 kişiye hizmet verilmiştir. Pandemi nedeniyle tesisimizde kısıtlamalar dahilinde hizmet verilmektedir.

Necip Fazıl Sahnesi'nde 5 adet salon tahsisi gerçekleşmiş, bu programlara 600 kişi katılmıştır.

45.835 kitabı bulunan Fatih Kütüphanesi'nin 13.739 üyesi bulunmaktadır. Kütüphanemizde bulunan kitapların dijital kütüphane programına aktarımı işlemi devam etmektedir. Kütüphane ziyaretçilerinin yaş ortalamalarının çıkarılması için çalışma başlatılmış ve devam etmektedir. Kütüphanemizde bulunan yararlanılamayacak durumda olan eserlerin geri dönüşüme gönderilmesi işlemi sürmektedir. Ayrıca 2021 yılı içerisinde çalışma salonumuzu 4.357 kişi kullanmıştır.

Yükseltepe Mehmet Doğan Kütüphanesi 02/04/2021 tarihinde açılmıştır. 2021 yılı içerisinde kütüphanemizde 7.800 adet kitap bulunmaktadır. Kütüphanemizin 307 üyesi bulunmaktadır.

Millet Kıraathanesi'nde bireysel çalışma masaları bulunmaktadır. Okula giden çocuklarımız günlük ödevlerini yaparken, sınavlara hazırlanan gençlerimiz de sessiz bir ortamda çalışma imkanına kavuşmuşlardır. Günlük ulusal gazeteleri takip eden vatandaşlarımız aynı zamanda mini kütüphanemizden de faydalanabilmektedir. 2021 yılı içerisinde Millet Kıraathanesi'nde 2.000 kitap bulunmaktadır. Ayrıca pandemi dönemlerinde kapalı olan tesisimizi yıl içerisinde 6.828 kişi kullanmıştır.

2021 yılı ilk altı ayı içerisinde özellikle engelli hemşehrilerimizin her koşulda kitap dinleyebilmesi için sesli kütüphanemiz hizmete başlamıştır. Hemşehrilerimiz aşağıdaki kitaplara sesli kütüphanemiz aracılığı ile erişebilmektedirler; Yalnız Efe - Ömer Seyfettin, Ağrı Dağı Efsanesi - Yaşar Kemal, Hayata Dön - Gülseren Budayıcıoğlu (Yakında), Yaprak Dökümü - Reşat Nuri Güntekin, Leyla ile Mecnun - Nizâmî-i Gencevî, Kürk Mantolu Madonna - Sabahattin Ali (Yakında), Küçük Prens - Antoine de Saint-Exupery, Köroğlu Destanı (Türk Edebiyatı) - Yetişkinlere Yönelik, İnsan Ne İle Yaşar – TOLSTOY, Cimri - Hasan Ali Yücel Klasikleri, Gulyabani - Hüseyin Rahmi Gürpınar, Dede Korkut Hikayeleri - Tüm Bölümler, Mustafa Kemal Atatürk – Nutuk, Bilinmeyen Bir Kadının Mektubu - Stefan Zweig, Çalıkuşu - Reşat Nuri Güntekin, Köroğlu Destanı (Türk Edebiyatı) - Çocuklara Yönelik, Kerem ile Aslı (Türk Klasikleri).

"Keçiören Sanat ve Meslek Edindirme Kursları (KEÇMEK) öğrencilerimiz tarafından üretilen el emeği ürünlerin ve belediyemiz tarafından üretilen temizlik ve gıda malzemelerinin satışının yapılacağı e-ticaret platformumuz KEÇİKOOP hizmete başladı. Vatandaşlarımız yine bu platform üzerinden hiçbir ücret ödemeden evlerinde ürettikleri ürünleri satabiliyorlar. Belediyemizin ürettiği yüzde yüz organik gıda ve temizlik ürünlerinin satışından herhangi bir kâr amacı güdülmeden üretici ve tüketici aracısız olarak buluşuyor. 2021 yılı ilk altı ayı içerisinde KEÇİKOOP web sitesine; Girilen Ürün Sayısı : 1918, Keçikoop Ürün Sayısı : 958, Benim Üreticim Ürün Sayısı 960, Satış Sayıları;Satış Sayısı : 198, Keçikoop Satış Sayısı : 154, Benim Üreticim Satış Sayısı : 44 Keçikoop ürünlerinin satılacağı 8 adet satış ofisinin açılması planlanmaktadır.

15-Şubat 2021 tarihinde restorasyona giren gündüz bakımevimiz hizmete açılmıştır. Bakımevimizin kapasitesi 200'dür. Ancak pandemi koşulları nedeniyle şu anda 36-72 ay yaş aralığında 93 çocuğumuza hizmet verilmektedir. Gül Kreş Adası Gündüz Bakımevi'nde 10 adet sınıf, 9 adet uyku odası ve 6 atölye bulunmaktadır; Akıl Oyunları, Yaratıcı Drama, Sinema, Resim, Botanik, Kum Havuzu. Gül Kreş Adası Gündüz Bakımevi'nde çocuklarımızın sabah, öğle ve akşam yemekleri belediyemiz tarafından karşılanmaktadır. Bakımevimizde tavuk, horoz ve tavşanlardan oluşan minik bir hayvanat bahçesi bulunmaktadır. Hayvanların ihtiyaçları öğretmenlerimiz gözetiminde çocuklarımız tarafından karşılanmaktadır.

Güldeste Oyun Merkezi 23 Şubat 2021 tarihinde açılmıştır. Güldeste Oyun Merkezi 48-72 ay yaş aralığında (4-6 yaş) çocuklarımıza hizmet vermektedir. 2021 yılı ilk altı ayı içerisinde 250 çocuğumuz merkezimizden yararlanmıştır. Güldeste oyun merkezinin amacı; Çeşitli nedenlerle kreşe ya da anaokuluna gidemeyen, yaşıtlarıyla vakit geçirme fırsatı bulamayan 4-6 yaş grubu çocukların ücretsiz olarak Oyun Odaları etkinlikleriyle okul öncesi eğitim programlarına katılımlarını sağlamak, Okul öncesi eğitim ile sosyal, duygusal, fiziksel ve zihinsel birçok beceri kazanmasını sağlamak, Çocukların yaratıcı yönlerini, ilgi ve isteklerini ortaya çıkarmak, Özellikle ev kadınlarının alışveriş, fatura yatırma gibi işlerini halledebileceği sürede, çocukların yaşıtları ve öğretmenleri ile birlikte daha verimli zaman geçirmelerini sağlamak, Gerektiğinde ailelerin belirttiği ya da sınıf içinde gözlemlenen sorunlar konusunda yardımcı olmak, çocukların ilgi ve yetenekleri konusunda aileye rehberlik etmek, Çocukların ailesine çevresine ve yaşadığı bölgeye ilgisini ve duyarlılığını arttırmaya yönelik faaliyetler yürütmek. Hem çocukların hem bakımlarını üstlenen kişilerin sosyal, kültürel ve eğitsel anlamda gelişimlerine katkıda bulunmaktır.

05/12/2019 tarihli genelge ile müdürlüğümüze bağlanan Çocuk Eğitim Merkezi'nde 2021 yılı ilk altı ayı içerisinde 339 çocuğumuza hizmet verilmiştir. Pandemi nedeniyle kurslarımıza zaman zaman ara verilmiştir. 2021 Mart ayında yüzyüze eğitime başlanması ile birlikte ÇEM atölyeleri de açıldı. Yeni atölye Hızlı okuma Teknikleri adı ile açıldı. 2021 yılı ilk altı ayı içerisinde açılan atölyeler; Robotik Kodlama, Akıl Oyunları, Okul Öncesi, Tasarım Ahşap, Jimnastik, Hızlı Okuma Teknikleridir. Ayrıca aşağıdaki konu başlıklarında videolar çekilerek online kullanıma sunulmuştur: Okul Öncesi Sanat Etkinlikleri, Akıl ve Zeka Oyunları, Çocuk Yogası, Tasarla, Oyna, Yap Etkinlikleri, Robotik Kodalama. Hizmet içi eğitimler; Empati, İletişim, Temel İletişim Becerileri, İletişim Engelleri, İş Yaşamında Duygusal Zeka, Ekip Çalışması Yönetimi, Zor İnsanlarla Başa Çıkma Yolları konularında öğretmenlerimiz hizmet içi eğitim almışlardır. Göç Hizmetleri Merkezi ile beraber Çocuk İşçiliğinin ve Ayrımcılığın Önlenmesi konulu proje teklifi hazırlanmıştır. Yaz Okulu programı hazırlanmış 1 Haziran-9 Temmuz tarihleri arasında dört grup olacak şekilde yaz okulumuz programlanmıştır.

Emekliler Platformu 27/12/2019 tarihli genelge ile müdürlüğümüze bağlanmış olup 2021 yılı içerisinde 420 kişi tesisimizden yararlanmıştır.
2021 yılı içerisinde her ay ortalama 117 üniversite öğrencisine aylık 500 TL Burs verilmiştir.

Keçiören Belediyesi Etnografya Müzesi'ni 2021 yılı içerisinde 3.955 kişi ziyaret etmiştir. Müzemiz pandemi nedeniyle genelgeler kapsamında belirtilen günlerde kapalı kalmıştır.

2021 yılı içerisinde 3.472 adet kitap, 750 adet hikaye kitabı (Cumhuriyet Kadınları Derneği'ne verilmek üzere), 30 takım Seğmen kıyafeti (Ankara Seğmenler Kulübü'ne verilmek üzere) ve sesli kütüphanede seslendirilmek üzere 893 adet kitap alımı yapılmıştır.

2021 yılı içerisinde sünnet organizasyonu için kayıt alma işlemi başlatılmıştır.

646 kalem (5.115 adet) kitap alımı gerçekleştirilmiştir.

Yukarıda açıklanan faaliyetlerimize 2022 yılında da devam edilecektir.

Performans Göstergeleri		2020	2021	2022
		Gerçekleşme	Yıl Sonu Tahmini	Hedef
1	Fotoğraf ve El Sanatları Sergileri / Ziyaretçi Sayısı (adet)	1/2.000	7/19.000	10/19.000
2	Tiyatro Sergilenen Oyun /Seans Sayısı /Seyirci Sayısı (adet)	4/14.080	10/200/100.000	4/150/75.000
3	Konservatuvar Branş / Kursiyer Sayısı (adet)	9/453	10/700	10/750
4	Kütüphane Sayısı/ Üye Sayısı /Kullanıcı Sayısı (adet)	2/12.528	5/20.000	6/18.700
5	Diğer Kültürel ve Sanatsal Etkinlikler Sayısı/ Katılımcı Sayısı (adet)	4/4.000	135/45.000	100/50.000
6	Deniz Dünyası Ziyaretçi Sayısı	75.345	62.000	62.000
7	Ramazan Etkinlikleri Gün / Etkinlik Sayısı (Mahalle İftarları, Hemşehri Geceleri, Yabancı Ülke Geceleri v.b) Sayısı/ Katılımcı Sayısı (adet)	0/0	28/160/350.000	28/160/350.000
8	Açılış, Konser ve Organizasyonlar / Katılımcı Sayısı (adet)	20/13.200	80/20.000	30/25.000
9	Şenlik ve Festivaller / Katılımcı Sayısı (adet)	0/0	7/55.000	10/55.000
10	Önemli Gün ve Hafta Kutlamaları / Katılımcı Sayısı (adet)	6/3.000	20/65.000	20/65.000
11	Şehir Gezileri Gidilen İl Sayısı/Sefer Sayısı/ Katılımcı Sayısı(adet)	0/0	2/150/6.000	2/50/2.250
12	Keçiören Belediyesi Yayınları Adet/Baskı Sayısı (adet)	209/2.145	80/15.000	610/14.000
13	Sünnet Ettirilen Çocuk sayısı	1.300	1.700	1.500
14	Sesli Kütüphane Seslendirilen Kitap Sayısı	vy	20	30
15	Keçikoop Girilen Ürün Sayısı/Satılan Ürün sayısı	vy	2.500/600	7.500/2.500
16	Gül Kreş Adası Gündüz Bakımevi Çocuk Sayısı	vy	200	200
17	Güldeste Oyun Merkezi Kullanıcı Sayısı	vy	500	750
18	Çocuk Eğitim Merkezi Kullanıcı Sayısı	vy	684	2.000
19	Emekliler Platformu	vy	845	4.600
20	Burs Verilen Öğrenci Sayısı	vy	117	125
21	Keçiören Etnegrafya Müzesi Kullanıcı Sayısı	vy	5.600	10.000

* 2021 yılında meydana gelen pandemi sebebiyle kapalı ortamlarda planlanan toplu kültürel etkinliklerimiz gerçekleştirilememiştir. Bazı etkinliklerimiz (örn. Tiyatro vb.) dijital platformda gösterime sunulmuştur.

Faaliyetler		Kaynak İhtiyacı (2022 (TL)		
		Bütçe	Bütçe Dışı	Toplam
1	Sosyal ve kültürel etkinlik faaliyet	3.072.572,10	0,00	3.072.572,10
2	Deniz Dünyası faaliyeti	316.500,00	0,00	316.500,00
Genel Toplam		3.389.072,10	0,00	3.389.072,10

FAALİYET MALİYETLERİ TABLOSU	
İdare Adı	**Keçiören Belediyesi**
Performans Hedefi 2.1.1	Keçiörenlilerin sosyal ve kültürel gelişimlerine katkıda bulunmak amacıyla ortalama toplam 560 adet etkinlik gerçekleştirilecektir.
Faaliyet Adı	Sosyal ve kültürel etkinlik faaliyeti
Sorumlu Harcama Birimi veya Birimleri	Kültür ve Sosyal İşler Müdürlüğü

Açıklamalar

1-Belirli Gün ve Haftalarin Kutlanması
Anneler Günü, Çocuk Haftası, Dünya Kadınlar Günü, Engelliler Haftası, Gençlik Haftası, Kutlu Doğum Haftası, Atatürk'ün Ankara'ya Gelişi, Çevre Günü, Aile Haftası, Polis Haftası, Dünya Çocuk Kitapları Haftası, Öğretmenler Günü, Aşure Günü, Nevruz, Bahar Bayramı, Çanakkale Zaferi Kutlamaları, İstiklal Marşı'nın Kabulü v.b. gibi gün ve haftalar için kutlama ve anma programları düzenlenmesi planlanmaktadır.
2-Dini ve Milli Bayramların Kutlanması
23 Nisan Ulusal Egemenlik ve Çocuk Bayramı, 19 Mayıs Atatürk'ü Anma Gençlik ve Spor Bayramı, 29 Ekim Cumhuriyet Bayramı, 30 Ağustos Zafer Bayramı, Ramazan Bayramı, Kurban Bayramı, 15 Temmuz Milli Birlik ve Beraberlik Günü v.b. gibi dini ve milli bayramların kutlanması için programlar organize edilecektir.
3-Aile Terapi Merkezi
Aile Terapi Merkezi'nde Aile, Çocuk, Yetişkin ve Ergen Danışmanlığı hizmetleri yüz yüze ve telefonla verilmektedir. Aile Terapi Merkezi'nde ayrıca atölye çalışmaları yapılacaktır.
4-Konservatuvar Çalışmaları
Konservatuvar bünyesinde düzenlenecek enstrüman, Türk Halk Müziği Korosu, Türk Sanat Müziği Korosu, Çocuk Korosu, Halk Oyunları ve tiyatro kursları ile eğitim programlarının artarak devam etmesi sağlanacaktır. Düzenlenecek konserler ile kursiyer ve sanatçılarımızın halkla buluşması sağlanacaktır.
Sosyal etkinlik kapsamında bağlama, gitar, ney, ud, keman vb. enstrümanların kursları uzaktan ve yüz yüze verilmeye devam edecektir.
5-Gül Kreş Adası Gündüz Bakımevi
15 Şubat 2021 tarihinde restorasyona giren gündüz bakımevimiz hizmete açılmıştır. Bakımevimizin kapasitesi 200'dür. Ancak pandemi koşulları nedeniyle şu anda 36-72 ay yaş aralığında 93 çocuğumuza hizmet verilmektedir. Gül Kreş Adası Gündüz Bakımevi'nde 10 adet sınıf, 9 adet uyku odası ve 6 atölye bulunmaktadır.
6-Güldeste Oyun Merkezi
Güldeste Oyun Merkezi 23 Şubat 2021 tarihinde açılmıştır. Güldeste Oyun Merkezi 48-72 ay yaş aralığında (4-6 yaş) çocuklarımıza hizmet vermektedir. 2021 yılında günde iki seans olmak üzere çocuklarımıza hizmete devam edilecektir.
7-Keçmek
2021 yılında KEÇMEK kursları ile vatandaşlarımızın özellikle sertifikalı eğitimlere devam edebilmeleri sağlanacaktır. İŞKUR ve KOSGEB bağlantılı kurslarımız ile hemşehrilerimizin çalışma hayatına aktif katılımları hedeflenmektedir. Eğitim verilecek alanların gelen talepler doğrultusunda düzenlenmesi ve özellikle sertifikalı kursların artarak devam etmesi planlanmaktadır. İstihdam projeleri hayata geçirilecektir. Kursiyerlerimizin el emeklerinden oluşacak defile ve sergiler **düzenlenecektir.**
8-Kedem
Eğitimde fırsat eşitliği ilkesiyle yola çıkan Belediyemizce açılan KEDEM' in hedefi ilçemizde yaşayan ilköğretim öğrencilerinin okul derslerine yardımcı olmak, böylece sınavlarında başarıyı sağlamaktır. Ayrıca sosyal ve kültürel gelişimlerine katkıda bulunarak özgüveni olan ahlaki, milli ve manevi değerlere sahip olan gençler yetiştirmektir. Kedem konularında uzman ve branş öğretmenlerden oluşan eğitim kadrosu ile eğitim fırsat eşitliği sağlayarak, öğrencilerimize ve ailelerine, eğitim sağlayarak, öğrencilerimize ve ailelerine, eğitim danışmanlık rehberlik bilgisayar internet ve kütüphane desteği sunmaktadır.
9-YKS ve LGS KURSLARI
Öğrencilerin sınavlara hazırlanmalarına destek amacıyla açılan YKS/LGS kursları Keçiören'de ikamet eden vatandaşlarımıza ücretsiz hizmet vermektedir. 2020-2021 Eğitim-Öğretim yılı 19 Ekim 2020 tarihinde 8. sınıflara LGS (Lise Geçiş Sınavı), 12. sınıf ve mezunlara ise YKS'ye (Yükseköğretim Kurumları Sınavı) hazırlık kursları olarak yüz yüze eğitime başlamıştır. Ayrıca öğrencilerimize 2020-2021 Eğitim Öğretim yılında Türkiye Belediyeler Birliği ile ortaklaşa hazırlanan Online ve Uzaktan Eğitim Desteği verilecektir.
10-Çocuk Eğitim Merkezi
4 -16 yaş aralığında ilçemizde ikamet eden çocukların bilim sanat spor ve kültürel faaliyetler gerçekleştirerek sosyal hayata katılımlarının güçlendirilmesini sağlamak amacıyla hizmet veren merkezimiz hizmetlerine devam edecektir.
11-Emekliler Platformu
İlçemiz saygıdeğer emeklilerinin; uzmanlar eşliğinde seminer, panel ve toplantılar düzenlenerek sosyal ve kültürel faaliyetlere katılmaları sağlanarak aktifleşmelerini sağlamak amacıyla kurulan platformumuz hizmet vermeye devam edecektir.
15- Kütüphane
İlçemizde bulunan Fatih Kütüphanesi ve Yükseltepe Mehmet Doğan Kütüphanesi'nin yanı sıra dört adet yeni kütüphane açılacaktır.
16- Millet Kıraathanesi
İlçemizde bulunan Millet Kıraathanesi'ne ek olarak bir adet yeni kıraathane açılacaktır.

17- Tiyatro
Necip Fazıl Sahnesi ve Yunus Emre Kültür Merkezinde çocuk ve yetişkinlere yönelik olarak tiyatro oyunları sergilenmeye devam edecektir. Ayrıca Salonlarımız resmi ve tüzel kişilere kiraya verilmeye devam edecektir.
18-Gülistan Konağı
Gülistan Konağı Sanat Merkezinde belli bir konsept dahilinde çalışan ustalarımız şu ana kadar Selçuklu, Saray Hazineleri ve Renkler teması başta olmak üzere çok çeşitli eserlere imza atarak sanatın sunduğu zenginlik ve çeşitliliği sanatseverlerle buluşturmaya devam edecektir.
19-Neşet Ertaş Sanat Ve Gösteri Merkezi
800 kişilik konferans salonu sergi alanı fuaye alanı halkımıza hizmet etmeye devam edecektir.
20-Yunus Emre Kültür Merkezi
Tiyatro ve konferans salonları sivil toplum kuruluşları, dernekler, vakıflar ve vatandaşlarımıza hizmet vermeye devam edecektir.
21-Keçiören Özel Etnografya Müzesi
Müzemizde Selçuklu Dönemi ve Geç Osmanlı Dönemine ait (17-18 yüzyıllar) 1109 adet eser sergilenmeye devam edecektir.
22-Sünnet Şöleni
İhtiyaç sahibi çocukların başvuruları değerlendirilerek sünnetleri gerçekleştirilecektir, ardından bir sünnet şöleni (konser ve animasyon içerikli) düzenlenmesi düşünülmektedir.
23- Ramazan Etkinlikleri
Hemşehri geceleri, çeşitli konser ve eğlence programları düzenlenerek halkımızın ramazan ayını huzur ve neşe içerisinde geçirmeleri sağlanacaktır. Belirlenecek mahallelerde toplu iftar yemekleri organize edilerek ramazan ayının ruhu, komşuluk ve Keçiörenlilik ruhu canlandırılacaktır. (Not: Pandemi nedeniyle 2021 Ramazan Etkinlikleri yapılamamıştır.)
24- Şehir Gezileri
Başta Çanakkale olmak üzere ülkemizin milli ve manevi değer taşıyan, tarihi ve turistik şehirlerine geziler düzenlenecektir. Ayrıca Ankara'nın tarihi ve turistik yer ve ilçelerine (Anıtkabir, Taceddin Dergâhı, Ankara Kalesi, Roma Hamamı, Ayaş, Beypazarı v.b.) geziler düzenlenecektir.
25- Panel, Söyleşi, Konferans ve Dinletiler, Kültürel Etkinlikler
Güncel konular ile ülke gündemini yakalayan söyleşi ve konferanslar düzenlenmesi, eğitim program ve seminerleri, kültür ve sanat programları, tiyatrolar, konser, şenlik ve şölenler v.b. gibi etkinliklerin yapılması artarak devam edecektir.
26- Açık Hava Konserleri
Parklarda, pazar yerlerinde ve nüfus yoğunluğunun olduğu mahallelerde sevilen sanatçıların konserleri ve eğlence programları pandemi düzenlemelerine uygun olarak organize edilmeye devam edilecektir.
27- İlçe Milli Eğitim Müdürlüğü İle İlişkiler
İlçe Milli Eğitim Müdürlüğü ile ortaklaşa olarak kültürel ve sosyal projeler organize edilecek ve işbirliği sürdürülecektir.
28- Kitap Alımları
Kültür ve Sosyal İşler Müdürlüğü 2021 yılında da kitap basım ve alımlarına devam edecektir.
29- Öğrenci Bursları
2020-2021 eğitim ve öğretim yılında Keçiören İlçesi sınırları içinde yaşayan, ihtiyaç sahibi yükseköğretim öğrencilerine burs verilecektir.
30- 2021 Yılında Yapılacak Etkinliklerin Tanıtımı
2021 yılında yapılacak etkinliklerin daha etkili tanıtımı için görsel, işitsel ve basılı tanıtım çalışmalarına devam edilecektir. Etkinliklerimizle ilgili sivil toplum kuruluşları ile işbirliğine devam edilecektir. Bu etkinlik ve çalışmalar 2022 yılında da devam edecektir.

Ekonomik Kod		2022 YILI (TL)
1	Personel Giderleri	161.880,40
2	SGK Devlet Primi Giderleri	34.791,70
3	Mal ve Hizmet Alım Giderleri	2.764.900,00
4	Faiz Giderleri	0,00
5	Cari Transferler	101.000,00
6	Sermaye Giderleri	10.000,00
7	Sermaye Transferleri	0,00
8	Borç verme	0,00
Toplam Bütçe Kaynak İhtiyacı		3.072.572,10
Bütçe Dışı Kaynak	Döner Sermaye	0,00
	Diğer Yurt İçi	0,00
	Yurt Dışı	0,00
Toplam Bütçe Dışı Kaynak İhtiyacı		0,00
Toplam Kaynak İhtiyacı		3.072.572,10

FAALİYET MALİYETLERİ TABLOSU	
İdare Adı	**Keçiören Belediyesi**
Performans Hedefi 2.1.1	Keçiörenlilerin sosyal ve kültürel gelişimlerine katkıda bulunmak amacıyla ortalama toplam 560 adet etkinlik gerçekleştirilecektir.
Faaliyet Adı	Deniz dünyası faaliyeti
Sorumlu Harcama Birimi veya Birimleri	Destek Hizmetleri Müdürlüğü

Açıklamalar

Deniz Dünyası Hizmetleri

Keçiören ilçesi sınırları içerisinde eğitim amaçlı olarak kurulan Deniz Dünyası ülkemizin eğitim veren tek akvaryumudur. Deniz Dünyası'nı ziyaret eden öğrencilere doğa ve doğal yaşam konusunda eğitici seminerler verilmektedir. Deniz Dünyası'nda 80 kişilik seminer salonu ile sinevizyon gösterisi yapma olanağı sağlayan sistem bulunmaktadır. Bu etkinlik ve çalışmalar için aşağıdaki ödenekler öngörülmüştür.

Ekonomik Kod		2022 YILI (TL)
1	Personel Giderleri	0,00
2	SGK Devlet Primi Giderleri	0,00
3	Mal ve Hizmet Alım Giderleri	316.500,00
4	Faiz Giderleri	0,00
5	Cari Transferler	0,00
6	Sermaye Giderleri	0.00
7	Sermaye Transferleri	0,00
8	Borç verme	0,00
Toplam Bütçe Kaynak İhtiyacı		316.500,00
Bütçe Dışı Kaynak	Döner Sermaye	0,00
	Diğer Yurt İçi	0,00
	Yurt Dışı	0,00
Toplam Bütçe Dışı Kaynak İhtiyacı		0,00
Toplam Kaynak İhtiyacı		316.500,00

PERFORMANS HEDEFİ TABLOSU	
İdare Adı	**Keçiören Belediyesi**
Amaç 2	Yaşadığımız coğrafyada kültürümüzün her zaman canlı tutulması için sosyal ve kültürel etkinlikler düzenlemek ve eğitimi destekleme çalışmaları yapmak.
Hedef 2.2	Keçiören İlçesi'nde yaşayan vatandaşlarımıza sunulan eğitim ve sosyal etkinliklerde talebin en az %90'ı karşılanacak, Yaşam ve Kültür Merkezi gibi alanlarda ise talebin kapasite dahilinde %100'ü karşılanacak ve kaliteli hizmet kapasitesi artırılacaktır.
Performans Hedefi 2.2.1	Keçiörenlilerin eğitim ve sosyal yaşamına katkıda bulunmak amacıyla 37 merkezimizde toplam 1.900 adet etkinliğin yapılmasını sağlamak.

Açıklamalar

KEDEM, KEÇMEK, Aile Eğitim Merkezi, Kültür Merkezleri ile ilgili 2021 yılı sonu hedeflenen etkinlik parametreleri ve 2022 yılı hedefleri aşağıdaki çizelgede sunulmuştur.

Performans Göstergeleri		**2020**	**2021**	**2022**
		Gerçekleşme	**Yıl Sonu Tahmini**	**Hedef**
1	KEDEM Kurs Merkezi Sayısı / Kursiyer Sayısı (adet)	10/2.466	10/6.000	7/8.000
2	KEÇMEK Kurs Merkezi Sayısı / Branş / Kursiyer Sayısı (adet)	13/64/6.059	15/70/10.000	12/57/6.000
3	Yaz Okulları Branş Sayısı / Katılımcı Sayısı (adet)	0	10/5.000	4/3.000
4	Yunus Emre Kültür Merkezi Gerçekleştirilen Program Sayısı / Katılımcı Sayısı (adet)	167/27.875	800/250.000	780/193.560
5	Neşet Ertaş Sanat ve Gösteri Merkezi Gerçekleştirilen Program Sayısı / Katılımcı Sayısı (adet)	29/22.650	450/150.000	350/230.000
6	Necip Fazıl Sahnesi Salon Tahsisi (adet)	63	450/150.000	300/93.000
7	YKS-LGS Öğrenci Sayıları	vy	144/87	350/250
8	Aile Terap Merkezi Yüzyüze Görüşme Sayısı/Telefonla Görüşme Sayısı/Atölye Sayısı	vy	2.366/818/6	2.500/1.500/10

* 2021 yılında meydana gelen pandemi sebebiyle kapalı ortamlarda planlanan toplu kültürel etkinliklerimiz gerçekleştirilememiştir. Bazı etkinliklerimiz (KEÇMEK, KEDEM) dijital platformda eğitim verilmiştir. Yaz okullarımız hiç açılamamış olup, Kültür Merkezlerimizdeki toplu etkinlikler ve salon tahsisleri Mart 2020 sonuna kadar yapılmıştır.

Faaliyetler		**Kaynak İhtiyacı (2022) (TL)**		
		Bütçe	**Bütçe Dışı**	**Toplam**
1	Eğitim ve sosyal etkinlik faaliyeti	24.619.445,20	0,00	24.619.445,20
Genel Toplam		24.619.445,20	0,00	24.619.445,20

FAALİYET MALİYETLERİ TABLOSU	
İdare Adı	**Keçiören Belediyesi**
Performans Hedefi 2.2.1	Keçiörenlilerin eğitim ve sosyal yaşamına katkıda bulunmak amacıyla 37 merkezimizde toplam 1.900 adet etkinliğin yapılmasını sağlamak.
Faaliyet Adı	Eğitim ve sosyal etkinlik faaliyeti
Sorumlu Harcama Birimi veya Birimleri	Kültür ve Sosyal İşler Müdürlüğü

Açıklamalar

2022 yılında yapılacak etkinliklerin daha etkili tanıtımı için görsel, işitsel ve basılı tanıtım çalışmalarına devam edilecektir. Etkinliklerimizle ilgili sivil toplum kuruluşları ile işbirliğine devam edilecektir. Bu etkinlik ve çalışmalar için aşağıdaki ödenekler öngörülmüştür.

Ekonomik Kod		**2022 YILI (TL)**
1	Personel Giderleri	1.295.043,20
2	SGK Devlet Primi Giderleri	278.333,60
3	Mal ve Hizmet Alım Giderleri	22.119.200,00
4	Faiz Giderleri	0,00
5	Cari Transferler	808.000,00
6	Sermaye Giderleri	118.868,40
7	Sermaye Transferleri	0,00
8	Borç verme	0,00
Toplam Bütçe Kaynak İhtiyacı		24.619.445,20
Bütçe Dışı Kaynak	Döner Sermaye	0,00
	Diğer Yurt İçi	0,00
	Yurt Dışı	0,00
Toplam Bütçe Dışı Kaynak İhtiyacı		0,00
Toplam Kaynak İhtiyacı		24.619.445,20

PERFORMANS HEDEFİ TABLOSU	
İdare Adı	**Keçiören Belediyesi**
Amaç 2	Yaşadığımız coğrafyada kültürümüzün her zaman canlı tutulması için sosyal ve kültürel etkinlikler düzenlemek ve eğitimi destekleme çalışmaları yapmak.
Hedef 2.3	Gençleri zararlı alışkanlıklardan uzak tutmaya yönelik önleyici çalışmalar yürütülecek ve gençlere yönelik hizmetlerde % 30 düzeyinde artış sağlanacaktır.
Performans Hedefi 2.3.1	Belediyenin gençlere yönelik sunmuş olduğu hizmetlerin kalitesi ve çeşitliliği artırılarak bu hizmetlerin sayısında % 6 düzeyinde artış sağlanacak çalışmalar yürütülecektir.

Açıklamalar

Gençlerimizin, öğrencilerimizin ve çocuklarımızın kişisel gelişimlerini tamamlamış, liderlik özelliklerine sahip, spor ile iletişimi kuvvetli, spor ahlakını ve kültürünü hayatına entegre etmiş birer birey olarak yetişmeleri amacı ile eğitimler, seminerler, spor turnuvaları ve etkinlikler düzenlenmektedir.

Gençlerimizin yaşamlarının ileri seviyelerinde başarılı birer lider, kararlı birer yönetici, öz güveni yüksek birer eğitici ve spor ile ilgili enventarleri hayatının tüm alanına yansıtan sağlıklı ve zinde bireyler olarak yetişmeleri için çalışmalarımız devam etmektedir.

Belediyemizin gençlere yönelik sunmuş olduğu hizmet ve faaliyetlerin 2022 yılı hedefleri aşağıdaki gibi düşünülmektedir.

Yaz Spor Okulları

2022 yaz spor okullarının gençlerimizin yoğun ilgisi ile gerçekleştirilmesi planlanmaktadır 18 farklı branşta gerçekleştirilmesi planlanan yaz spor okullarımızda başarılı sporcularımızı tespit etmek adına antrenörlerimiz tarafından titizlikle yürütülmesi planlanmaktadır.

23 Nisan Ulusal Egemenlik ve Çocuk Bayramı

23 Nisan Ulusal Egemenlik ve Çocuk Bayramı etkinlikleri çerçevesinde çeşitli Spor etkinlikleri planlanmaktadır.

Teknoloji Bağımlılığı Semineri

Gençlerimizi teknolojinin olumsuz yönleri açısından bilinçlendirmek adına siber suç uzamanlarımız tarafından teknoloji bağımlılığı semineri düzenlenmesi planlanmaktadır

Dünya Kalp Günü Etkinliği

Dünya kalp günü hasebiyle sağlıksız beslenme, sigara kullanımı ve fiziksel aktivite yoksunluğu gibi kalp rahatsızlığına sebep olan hastalıkların önlenebilesi açısından "kalbin için hareket et" etkinliği düzenlenmesi planlanmaktadır.

Avrupa Hareketlilik Haftası

Avrupa hareketlilik haftası sebebi 16-22 eylül tarihleri arasında çeşitli sportif etkinlikler ile Avrupa hareketlilik haftasının kutlanması planlanmaktadır.

Okullar Ligi

Gençlerin ve çocukların sporla iletişimini kuvvetlendirip, spor ahlakı ve spor kültürü ile yetişmeleri amacı ile 5 branşta okullar ligi gerçekleştirilmesi düşünülmektedir.

Türkiye Şampiyonaları

İlçemizde yapılacak olan çok kapsamlı spor salonlarımızda Gençlik ve Spor Bakanlığımız ile koordineli bir şekilde çeşitli federasyonlarla Türkiye Şampiyonlarının ilçemizde gerçekleştirilmesi planlanmaktadır.

Madde Bağımlılığı İle Mücadele Paneli

Dünya uyuşturucu kullanımı ve kaçakçılığı ile mücadele günü sebebi ile yapılacak farkındalık etkinlikleri ile geleceğimiz gençlerimizi her türlü bağımlılıktan uzak tutmak adına verimli etkinlikler düzenlenmesi planlanmaktadır.

19 Mayıs Gençlik ve Spor Bayramı

19 mayıs gençlik ve spor bayramımızın 1 hafta boyunca çeşitli etkinlik ve spor faaliyetleri ile kutlanması planlanmaktadır.

Performans Göstergeleri		**2020**	**2021**	**2022**
		Gerçekleşme	**Yıl Sonu Tahmini**	**Hedef**
1	Gençlere yönelik hizmet sayısı (adet)	33	32	34
2	Katılımcı sayısı (adet)	37.000	35.000	36.000
3	Belediye hizmet ve faaliyetlerinden yararlanan genç sayısı (adet)	23.000	20.000	22.000
Faaliyetler		**Kaynak İhtiyacı (2022) (TL)**		
		Bütçe	**Bütçe Dışı**	**Toplam**
1	Eğitim, sosyal ve spor etkinlik faaliyeti	484.630,50	0,00	484.630,50
Genel Toplam		484.630,50	0,00	484.630,50

FAALİYET MALİYETLERİ TABLOSU	
İdare Adı	**Keçiören Belediyesi**
Performans Hedefi 2.3.1	Belediyenin gençlere yönelik sunmuş olduğu hizmetlerin kalitesi ve çeşitliliği artırılarak bu hizmetlerin sayısında % 6 düzeyinde artış sağlanacak çalışmalar yürütülecektir.
Faaliyet Adı	Eğitim, sosyal ve spor etkinlik faaliyeti
Sorumlu Harcama Birimi veya Birimleri	Gençlik ve Spor Hizmetleri Müdürlüğü

Açıklamalar

Gençlerimizin, öğrencilerimizin ve çocuklarımızın kişisel gelişimlerini tamamlamış, liderlik özelliklerine sahip, spor ile iletişimi kuvvetli, spor ahlakını ve kültürünü hayatına entegre etmiş birer birey olarak yetişmeleri amacı ile eğitimler, seminerler, spor turnuvaları ve etkinlikler düzenlenecektir. Bu etkinlik ve çalışmalar için aşağıdaki ödenekler öngörülmüştür.

Ekonomik Kod		2022 YILI (TL)
1	Personel Giderleri	57.895,25
2	SGK Devlet Primi Giderleri	11.735,25
3	Mal ve Hizmet Alım Giderleri	80.000,00
4	Faiz Giderleri	0,00
5	Cari Transferler	335.000,00
6	Sermaye Giderleri	0,00
7	Sermaye Transferleri	0,00
8	Borç verme	0,00
Toplam Bütçe Kaynak İhtiyacı		484.630,50
Bütçe Dışı Kaynak	Döner Sermaye	0,00
	Diğer Yurt İçi	0,00
	Yurt Dışı	0,00
Toplam Bütçe Dışı Kaynak İhtiyacı		0,00
Toplam Kaynak İhtiyacı		484.630,50

PERFORMANS HEDEFİ TABLOSU	
İdare Adı	**Keçiören Belediyesi**
Amaç 3	Dezavantajlı kesimlere yönelik destek faaliyetleri düzenlenerek ve yaşam kaliteleri artırılarak kent yaşamına ve sosyal hayata aktif katılımlarını sağlamak.
Hedef 3.1	Keçiören'de istihdam başvurularını etkin bir şekilde ilgili kurumlara yönlendirilerek, başvuruların % 25'inin istihdama dönüşmesine yönelik çalışmalar yapılacaktır.
Performans Hedefi 3.1.1	Keçiören Belediyesine istihdam amaçlı başvurular sistematik bir şekilde değerlendirilerek iş yönlendirmelerinin %5 inin istihdama dönüşmesi sağlanacak.

Açıklamalar

Belediyemize iş talebi ile gelen vatandaşlarımıza Kariyer Ofisi olarak yardımcı olabilmek amacıyla ilçemizde ve ilimizde bulunan iş yeri sahipleriyle birebir görüşmeler yapılmakta, onların işçi talepleri alınmakta, uygun işlere uygun iş talepleri yönlendirilmektedir.

Ayrıca belediyemize iş başvurusu yapanların İşkur kayıtları alınıp İşkur'daki uygun iş ilanlarına yönlendirilerek başvuru sahiplerinin istihdamları sağlanmaktadır. Bu çerçevede, istihdam talepleri düzenli bir şekilde derlenecek, iş talepleri sistematik bir şekilde yönlendirilmeye devam edilecektir.

Performans Göstergeleri		**2020**	**2021**	**2022**
		Gerçekleşme	**Yıl Sonu Tahmini**	**Hedef**
1	İş talep sayısı (adet)	11.766	10.000	12.000
2	İş bulma için firmalara yönlendirilen kişi sayısı (adet)	6.739	6.500	10.000
3	İş yönlendirmelerinden istihdama dönüşen kişi sayısı	479	325	800
Faaliyetler		**Kaynak İhtiyacı (2022) (TL)**		
		Bütçe	**Bütçe Dışı**	**Toplam**
1	Halkla ilişkiler faaliyeti	584.413,90	0,00	584.413,90
Genel Toplam		584.413,90	0,00	584.413,90

FAALİYET MALİYETLERİ TABLOSU	
İdare Adı	**Keçiören Belediyesi**
Performans Hedefi 3.1.1	Keçiören Belediyesine istihdam amaçlı başvurular sistematik bir şekilde değerlendirilerek iş yönlendirmelerinin %5'inin istihdama dönüşmesi sağlanacak.
Faaliyet Adı	Halkla ilişkiler faaliyeti
Sorumlu Harcama Birimi veya Birimleri	Basın Yayın ve Halkla İlişkiler Müdürlüğü

Açıklamalar

Basın Yayın ve Halkla İlişkiler Müdürlüğü olarak Keçiören'de yaşayan vatandaşlarımızdan gelen istek, talep ve şikayetleri kabul edip ilgili müdürlüklere yönlendirerek en kısa süredeçözmeye ve vatadaşlarımıza geri dönüş yapmaya devam edilecetir.

Ekonomik Kod		**2022 YILI (TL)**
1	Personel Giderleri	73.991,60
2	SGK Devlet Primi Giderleri	14.922,30
3	Mal ve Hizmet Alım Giderleri	495.500,00
4	Faiz Giderleri	0,00
5	Cari Transferler	0,00
6	Sermaye Giderleri	0,00
7	Sermaye Transferleri	0,00
8	Borç verme	0,00
Toplam Bütçe Kaynak İhtiyacı		584.413,90
Bütçe Dışı Kaynak	Döner Sermaye	0,00
	Diğer Yurt İçi	0,00
	Yurt Dışı	0,00
Toplam Bütçe Dışı Kaynak İhtiyacı		0,00
Toplam Kaynak İhtiyacı		584.413,90

PERFORMANS HEDEFİ TABLOSU	
İdare Adı	**Keçiören Belediyesi**
Amaç 3	Dezavantajlı kesimlere yönelik destek faaliyetleri düzenlenerek ve yaşam kaliteleri artırılarak kent yaşamına ve sosyal hayata aktif katılımlarını sağlamak.
Hedef 3.1	Keçiören'de istihdam başvurularını etkin bir şekilde ilgili kurumlara yönlendirilerek, başvuruların % 50'sinin istihdama dönüşmesine yönelik çalışmalar yapılacaktır.
Performans Hedefi 3.1.2	Vatandaşlardan gelen başvuru ve şikâyetlerin ortalama cevaplama sürelerinin (8gün) civarında kısaltılması sağlanacaktır.

Açıklamalar

Vatandaşlarımızdan gelen başvurulara ortalama cevaplama sürelerinin her yıl daha aza indirgenmesi sağlanacaktır.

Performans Göstergeleri		**2020**	**2021**	**2022**
		Gerçekleşme	**Yıl Sonu Tahmini**	**Hedef**
1	Başvuru Sayısı (adet)	78.369	26.000	90.000
2	Ortalama cevaplama süresi (gün)	3	9 gün	8 gün
Faaliyetler		**Kaynak İhtiyacı (2022) (TL)**		
		Bütçe	**Bütçe Dışı**	**Toplam**
1	Planlama faaliyeti	632.413,90	0,00	632.413,90
Genel Toplam		632.413,90	0,00	632.413,90

FAALİYET MALİYETLERİ TABLOSU	
İdare Adı	**Keçiören Belediyesi**
Performans Hedefi 3.1.2	Vatandaşlardan gelen başvuru ve şikâyetlerin ortalama cevaplama sürelerinin (8 gün) civarında kısaltılması sağlanacaktır.
Faaliyet Adı	Halkla ilişkiler faaliyeti
Sorumlu Harcama Birimi veya Birimleri	Basın Yayın ve Halkla İlişkiler Müdürlüğü

Açıklamalar

Vatandaşlarımızdan gelen başvurulara ortalama cevaplama sürelerinin her yıl daha aza indirgenmesi sağlanacaktır.

Ekonomik Kod		**2022 YILI (TL)**
1	Personel Giderleri	73.991,60
2	SGK Devlet Primi Giderleri	14.922,30
3	Mal ve Hizmet Alım Giderleri	495.500,00
4	Faiz Giderleri	0,00
5	Cari Transferler	28.000,00
6	Sermaye Giderleri	20.000,00
7	Sermaye Transferleri	0,00
8	Borç verme	0,00
Toplam Bütçe Kaynak İhtiyacı		632.413,90
Bütçe Dışı Kaynak	Döner Sermaye	0,00
	Diğer Yurt İçi	0,00
	Yurt Dışı	0,00
Toplam Bütçe Dışı Kaynak İhtiyacı		0,00
Toplam Kaynak İhtiyacı		632.413,90

PERFORMANS HEDEFİ TABLOSU	
İdare Adı	**Keçiören Belediyesi**
Amaç 3	Dezavantajlı kesimlere yönelik destek faaliyetleri düzenlenerek ve yaşam kaliteleri artırılarak kent yaşamına ve sosyal hayata aktif katılımlarını sağlamak.
Hedef 3.2	Keçiörenli hemşerilerimizin evde diş tedavisi ile ilçede ikamet edip vefat eden vatandaşların cenaze hizmetlerine yönelik taleplerini karşılayacak şekilde çalışmalar yürütülecektir.
Performans Hedefi 3.2.1	İhtiyaç sahibi, korumasız ve dezavantajlı vatandaşların evde diş tedavisi talepleri doğrultusunda en az 120 kişiye ilgili hizmet verilecektir.

Açıklamalar

Belediyemizde çalışan personellerin ve bakmakla yükümlü olduğu kişilere ağız ve diş sağlığı hizmeti sunulmaktadır. Yaşlı, engelli ve yatağa bağımlı vatandaşlarımızın Belediyemiz web sayfasında bulunan "Yaşlılar için Evde Diş Sağlığı" linki ve telefon müracaatları ile evde diş sağlığı hizmeti verilmektedir.

* İl Hıfsısıhha Kurulu Kararları doğrultusunda Pandemi sürecinde bu hizmet Mart 2020 tarihi itibariyle verilememektedir.

Performans Göstergeleri		**2020**	**2021**	**2022**
		Gerçekleşme	**Yıl Sonu Tahmini**	**Hedef**
1	Evde diş tedavisi sayısı (adet)	11	120	120
Faaliyetler		**Kaynak İhtiyacı (2022) (TL)**		
		Bütçe	**Bütçe Dışı**	**Toplam**
1	Sağlık hizmet faaliyeti	192.063,09	0,00	192.063,09
Genel Toplam		192.063,09	0,00	192.063,09

FAALİYET MALİYETLERİ TABLOSU	
İdare Adı	**Keçiören Belediyesi**
Performans Hedefi 3.2.1	İhtiyaç sahibi, korumasız ve dezavantajlı vatandaşların evde diş tedavisi talepleri doğrultusunda plan dönemi içerisinde en az 120 kişiye ilgili hizmet verilecektir.
Faaliyet Adı	Sağlık hizmeti faaliyeti
Sorumlu Harcama Birimi veya Birimleri	Çevre Koruma ve Kontrol Müdürlüğü
Açıklamalar Gerek poliklinikte gerekse evde ağız ve diş sağlığı hizmeti verilmesi için ihtiyaç duyulan diş çekimi, ağız temizliği, dolgu ve kanal tedavisi için gerekli hizmet ve malzemelerinin alınmasına yönelik ödenekler öngörülmüştür.	

Ekonomik Kod		**2022 YILI (TL)**
1	Personel Giderleri	47.678,80
2	SGK Devlet Primi Giderleri	8.954,29
3	Mal ve Hizmet Alım Giderleri	122.480,00
4	Faiz Giderleri	0,00
5	Cari Transferler	9.450,00
6	Sermaye Giderleri	3.500,00
7	Sermaye Transferleri	0,00
8	Borç verme	0,00
Toplam Bütçe Kaynak İhtiyacı		192.063,09
Bütçe Dışı Kaynak	Döner Sermaye	0,00
	Diğer Yurt İçi	0,00
	Yurt Dışı	0,00
Toplam Bütçe Dışı Kaynak İhtiyacı		0,00
Toplam Kaynak İhtiyacı		192.063,009

PERFORMANS HEDEFİ TABLOSU	
İdare Adı	**Keçiören Belediyesi**
Amaç 3	Dezavantajlı kesimlere yönelik destek faaliyetleri düzenlenerek ve yaşam kaliteleri artırılarak kent yaşamına ve sosyal hayata aktif katılımlarını sağlamak.
Hedef 3.2	Keçiörenli hemşerilerimizin evde diş tedavisi ile ilçede ikamet edip vefat eden vatandaşların cenaze hizmetlerine yönelik taleplerini karşılayacak şekilde çalışmalar yürütülecektir.
Performans Hedefi 3.2.2	İlçede ikamet edip vefat eden vatandaşların cenaze hizmetlerine yönelik taleplerinin tamamını (% 100) karşılayacak şekilde çalışmalar yürütülecektir.

Açıklamalar

İlçemiz sınırları içerisinde vefat eden vatandaşlarımızın ölüm beyan kağıtları ve yol izin belgeleri düzenlenmektedir. Evlerinde vefat eden vatandaşlarımızın ölüm raporları cenaze hekimliği hizmet alımı yolu ile mobil aracımız vasıtasıyla 7 gün 24 saat hekim gönderilmesi şeklinde evlerinde düzenlenmekte ve sonrasında gerekli belgeler de eklenerek Nüfus Müdürlüğü'ne gönderilmektedir.

İlçemizsınırlarıiçerisindevefatedenKeçiörenlihemşerilerimizinacılıaileleriininacılarınıazaltmakamacıylavatandaşları mızınölümündenitibaren maddi ve manevi olarak ailelerin yanında olmak için Belediye Başkanımız adına cenaze hizmetlerinde görevli personellerimiz taziye ziyaretlerinde bulunmakta ve cenaze sahiplerinin misafirlerine ikram edilmek üzere muhtelif yiyecek malzemesi verilmektedir.

Cenaze Hizmetleri birimi'nde işlem yaptıran ihtiyaç sahibi cenaze yakınlarına ücretsiz defin malzemesi (Kefen) yardımı yapılmaktadır.

Cenaze evlerine masa, sandalye, çadır ve çay makinası ihtiyaçları telepleri doğrultusunda müdürlüğümüzce karşılanmaktadır.

Performans Göstergeleri		**2020**	**2021**	**2022**
		Gerçekleşme	**Yıl Sonu Tahmini**	**Hedef**
1	Şehir içi cenaze nakil sayısı	2.610	2.500	3.000
2	Şehir dışı cenaze nakil sayısı	2.761	2.700	2.900
3	Cenaze hekimliği hizmeti (adet)	1.517	1.300	1.600
4	Ücretsiz defin (kefen) malzemesi	1.618	1.300	1.900
Faaliyetler		**Kaynak İhtiyacı (2022) (TL)**		
		Bütçe	**Bütçe Dışı**	**Toplam**
1	Sağlık hizmet faaliyeti	960.315,45	0,00	960.315,45
2	Ulaşım hizmet faaliyeti	2.554.130,61	0,00	2.554.130,61
Genel Toplam		3.514.446,06	0,00	3.514.446,06

FAALİYET MALİYETLERİ TABLOSU	
İdare Adı	**Keçiören Belediyesi**
Performans Hedefi 3.2.2	İlçede ikamet edip vefat eden vatandaşların cenaze hizmetlerine yönelik taleplerinin tamamını (% 100) karşılayacak şekilde çalışmalar yürütülecektir.
Faaliyet Adı	Sağlık hizmeti faaliyeti
Sorumlu Harcama Birimi veya Birimleri	Çevre Koruma ve Kontrol Müdürlüğü

Açıklamalar

İlçemiz sınırları içerisinde vefat eden cenaze sahiplerine ölüm beyan kağıtları ve yol izin belgeleri hizmeti sunulması, evinde vefat eden vatandaşlarımız için Cenaze Herkimliği Hizmeti, vatandaşlarimiz talepleri doğrultusunda verilmek üzere kefenle birlikte defin malzemeleri alımının yapılması, taziye ziyaretlerinde börek, çay ve şeker ikram edilmesine yönelik ödenekler öngörülmüştür.

Ekonomik Kod		**2022 YILI (TL)**
1	Personel Giderleri	238.394,00
2	SGK Devlet Primi Giderleri	44.771,45
3	Mal ve Hizmet Alım Giderleri	612.400,00
4	Faiz Giderleri	0,00
5	Cari Transferler	47.250,00
6	Sermaye Giderleri	17.500,00
7	Sermaye Transferleri	0,00
8	Borç verme	0,00
Toplam Bütçe Kaynak Ihtiyacı		960.315,45
Bütçe Dışı Kaynak	Döner Sermaye	0,00
	Diğer Yurt Içi	0,00
	Yurt Dışı	0,00
Toplam Bütçe Dışı Kaynak Ihtiyacı		0,00
Toplam Kaynak Ihtiyacı		960.315,45

FAALİYET MALİYETLERİ TABLOSU	
İdare Adı	**Keçiören Belediyesi**
Performans Hedefi 3.2.2	İlçede ikamet edip vefat eden vatandaşların cenaze hizmetlerine yönelik taleplerinin tamamını (% 100) karşılayacak şekilde çalışmalar yürütülecektir.
Faaliyet Adı	Ulaşım hizmeti faaliyeti
Sorumlu Harcama Birimi veya Birimleri	Ulaşım Hizmetleri Müdürlüğü

Açıklamalar

Faaliyet kapsamında, belediye tarafından yapılması uygun görülen tüm ulaşım ve lojistik hizmetlerin; etkin, düzenli ve verimli biçimde yürütülebilmesine yönelik tüm iş ve işlemleri yürütme, belediye birimlerinin asli görevlerinde kullanılacak araçları, süreli veya süresiz olarak ilgili birimlere tahsis etme, gerektiğinde tahsisi iptal etme, belediye hizmetlerinde kullanılacak her türlü makine, araç, iş makinesi ve ekipmanlar ile bu araçlar, makineler, iş makineleri ve ekipmanlar için gerekli olan yedek parça, akaryakıt, madeni yağ, antifriz, lastik, zincir, yangın tüpü, ilk yardım malzemesi ve araç tamir takımı gibi ihtiyaçların uygun şartlarda ve zamanında karşılanmasına yönelik satın alma ve ihale işlemlerini koordine ederek gerçekleştirme, kabullerini yapma, ilgili birimlere sevk ve teslimatını yapma, araç ve ekipmanların bakım onarım ve tamiratları için gerekli olan elektrik-elektronik test cihazlarını, alet, ekipman ve makinelerini satın alma yada kiralama yoluyla temin etme, atölyelerde bakım onarım ve araç test işlerinde çalışan personelin bilgi beceri düzeylerini artırmak amacıyla düzenli olarak eğitimlerini sağlama, belediyeye ait tüm araçların ve iş makinelerinin; her türlü tamir ve bakımları ile ikmal işlerini yapma veya yaptırma, bunların her an çalışır ve hizmeti yerine getirir durumda olmalarını sağlama gibi hizmet ve faaliyetler yürütülmesi için ödenekler öngörülmüştür.

Ekonomik Kod		2022 YILI (TL)
1	Personel Giderleri	175.079,28
2	SGK Devlet Primi Giderleri	43.701,33
3	Mal ve Hizmet Alım Giderleri	2.057.850,00
4	Faiz Giderleri	0,00
5	Cari Transferler	7.500,00
6	Sermaye Giderleri	270.000,00
7	Sermaye Transferleri	0,00
8	Borç verme	0,00
Toplam Bütçe Kaynak İhtiyacı		2.554.130,61
Bütçe Dışı Kaynak	Döner Sermaye	0,00
	Diğer Yurt İçi	0,00
	Yurt Dışı	0,00
Toplam Bütçe Dışı Kaynak İhtiyacı		0,00
Toplam Kaynak İhtiyacı		2.554.130,61

PERFORMANS HEDEFİ TABLOSU	
İdare Adı	**Keçiören Belediyesi**
Amaç 3	Dezavantajlı kesimlere yönelik destek faaliyetleri düzenlenerek ve yaşam kaliteleri artırılarak kent yaşamına ve sosyal hayata aktif katılımlarını sağlamak.
Hedef 3.3	İlçemizde yaşayan ihtiyaç sahibi kesimlere ulaşılarak her yıl bu vatandaşlarımızın yıllık en az %50'sine yardım ve bakım hizmetleri sunulacaktır.
Performans Hedefi 3.3.1	Keçiören de yaşamakta olan ihtiyaç sahibi vatandaşların en az %65'nin kuru gıda malzemesi, sıcak yemek, et, kıyafet, hasta ve çocuk bezi, kırtasiye ve ev eşyası ihtiyaçları karşılanacaktır.

Açıklamalar

SOSYAL YARDIM BİRİMİ TARAFINDAN 2021 YILINDA İHTİYAÇ SAHİBİ VATANDAŞLARA YAPILAN YARDIMLAR

YAPILAN YARDIMIN TÜRÜ KAYITLI KİŞİ SAYISI 2020 ARALIK 33.446	OCAK	ŞUBAT	MART	NİSAN	MAYIS	HAZİRAN (14.06.2021)	TOPLAM
YARDIM İÇİN BAŞVURAN KİŞİ	489	517	594	2 718	2 105	286	**33.446+6.709 40.155**
KURU GIDA YARDIM PAKETİ VERİLEN KİŞİ SAYISI	529	488	384	9 968	1 960	32	**13 361**
ET YARDIMI VERİLEN AİLE SAYISI	195	120	45	24	195	70	**649**
SICAK YEMEK YARDIMI VERİLEN KİŞİ SAYISI	-	-	-	-	-	-	**-**
EV EŞYASI YARDIMI VERİLEN KİŞİ SAYISI	11	20	9	9	5	9	**63**
HASTA YATAĞI (AYARLANABİLİR)	3	5	4	3	2	1	**18**
HAVALI YATAK VERİLEN KİŞİ SAYISI	-	1	-	1	-	-	**2**
KIYAFET YARDIMI VERİLEN KİŞİ SAYISI	540	455	375	460	297	156	**2.283**
YETİŞKİN BEZİ YARDIMIVERİLEN KİŞİ SAYISI	1	10	4	5	5	2	**27**
ÇOCUK BEZİ YARDIMI VERİLEN KİŞİ SAYISI	23	25	11	18	26	16	**119**
HOŞ GELDİN BEBEK PAKETİ	-	2	6	8	6	10	**32**
AYLIK YARDIM YAPILAN TOPLAM KİŞİ SAYISI	**1.302**	**1.126**	**838**	**10.496**	**2.496**	**296**	**16.554**
SICAK ÇORBA VERİLEN KİŞİ SAYISI	600 Bardak	-	55.400 Bardak	-	-	-	**56.000** Bardak
EVDE TEMİZLİK HİZMETİ VERİLEN KİŞİ SAYISI	--	32	52	43	34	23	**184**

2022 yılı Sosyal yardımlar kapsamında İhtiyaç sahibi, korumasız ve ekonomik sıkıntı içerisindeki vatandaşlarımıza kuru gıda yardım paketi, et yardımı, çocuk bezi yardımı, giysi yardımı, kırtasiye yardımı, sıcak yemek yardımı, evde temizlik hizmeti muhtelif ev eşyası yardımı yapılarak ihtiyaçlarının belirli bir süre karşılanması sağlanacaktır.

Ayrıca Keçiören bölgesinde yaşamakta olan göçmenlere; İş ve Meslek Danışmanlığı, Eğitim Danışmanlığı, Hukuk DanışmanlığıPsiko-sosyal Destek Danışmanlığı, Sosyal Yardımlar Danışmanlığı, Kadın ve Aile Sağlığı Danışmanlığı, Haklarımı Biliyorum Eğitimi, Dil Kursu (Türkçe, İngilizce) Çocuklara Bilgisayar ve Futbol Kursu hizmetleri verilecektir.

GÖÇMEN HİZMETLERİ MERKEZİ TARAFINDAN 2021 YILINDA VERİLEN HİZMETLER

VERİLEN HİZMETLER	OCAK	ŞUBAT	MART	NİSAN	MAYIS	HAZİRAN	TEMMUZ	AĞUSTOS	EYLÜL	EKİM	KASIM	ARALIK	TOPLAM
İş ve Meslek Danışmanlığı	236	239	264	193	157	196	-	-	-	-	-	-	**1.285**
Eğitim Danışmanlığı	47	41	187	154	92	159	-	-	-	-	-	-	**680**
Hukuk Danışmanlığı	26	39	44	67	57	33	-	-	-	-	-	-	**266**
Psiko-sosyal Destek Danışmanlığı	17	28	51	70	54	42	-	-	-	-	-	-	**262**
Sosyal Yardımlar Danışmanlığı	77	187	190	134	86	34	-	-	-	-	-	-	**708**
Sağlık Danışmanlığı	40	35	38	70	71	27	-	-	-	-	-	-	**281**
Haklarımı Biliyorum Eğitimi	27	51	28	14	5	-	-	-	-	-	-	-	**125**
Kadın ve Aile Sağlığı Eğitimi	-	87	67	33	46	-	-	-	-	-	-	-	**233**
Dil Kursu (Türkçe, İngilizce)	-	33	30	50	40	-	-	-	-	-	-	-	**153**
Çocuklara Bilgisayar ve Futbol Kursu Hizmetleri	28	26	46	25	29	36	-	-	-	-	-	-	**190**
Mutfak ve Örgü Atölyesi	22	39	71	4	48	-	-	-	-	-	-	-	**184**
Teraryum ve Ahşap Atölyesi	-	14	88	44	-	40	-	-	-	-	-	-	**186**
Diğer Eğitim ve Toplantılar	24	100	18	78	6	37	-	-	-	-	-	-	**263**
Sosyal Uyum Etkinlikleri	206	355	350	421	120	88	-	-	-	-	-	-	**1.540**
AYLIK TOPLAM ULAŞILAN KİŞİ SAYISI	**750**	**1274**	**1472**	**1357**	**811**	**692**	**-**	**-**	**-**	**-**	**-**	**-**	**6.356**

Performans Göstergeleri		2020 Gerçekleşme	2021 Yıl Sonu Tahmini	2022 Hedef
1	Sosyal yardım birimine tahmini toplam müracaat sayısı	33.446	43.000	45.000
2	Kuru gıda yardımı (kişi sayısı)	11.914	15.000	20.000
3	Sıcak çorba yardımı (kişi sayısı)	276	1.080	60.000
4	Et yardımı (kişi adet)	1.811	1.700	1.500
5	Kıyafet yardımı (kişi sayısı)	154	8.000	6.000
6	Yetişkin ve çocuk bezi yardımı (kişi sayısı)	5.209	100	350
7	Ev eşyası yardımı (kişi sayısı)	249	110	100
8	Evde Temizlik Hizmeti	400	1.050	650
9	Göçmen Hizmetleri İş ve Meslek Danışmanlığı, Hukuk Danışmanlığı, Psiko-sosyal destek danışmanlığı, sosyal yardımlar danışmanlığı, kadın ve aile sağlığı danışmanlığı, haklarımı biliyorum eğitimi, Dil kursu (Türkçe, İngilizce), Çocuklara Bilgisayar ve Futbol Kursu Hizmetleri (Kişi Sayısı)	-	8.000	10.000
10	Havalı Yatak Verilen Kişi Sayısı	-	-	10
11	Hoş Geldin Bebek Paketi (kişi sayısı)	-	-	100
12	Ayarlanabilir Hasta Yatağı (kişi sayısı)	-	-	30
13	Kırtasiye Yardımı (kişi sayısı), (Kültür ve Sosyal İşler Müdürlüğü)	-	-	10.000
14	Taleplerin karşılanma düzeyi (%) (2,3,4,5,6 numaralı performans göstergeleri baz alınacak)	88%	79%	%63.9

Faaliyetler		Kaynak İhtiyacı (2022) (TL)		
		Bütçe	Bütçe Dışı	Toplam
1	Sosyal yardım faaliyeti	7.304.242,55	0,00	7.304.242,55
Genel Toplam		7.304.242,55	0,00	7.304.242,55

FAALİYET MALİYETLERİ TABLOSU	
İdare Adı	**Keçiören Belediyesi**
Performans Hedefi 3.3.1	Keçiören de yaşamakta olan ihtiyaç sahibi vatandaşların en az %65'nin kuru gıda malzemesi, sıcak yemek, et, kıyafet, hasta ve çocuk bezi, kırtasiye ve ev eşyası ihtiyaçları karşılanacaktır.
Faaliyet Adı	Sosyal yardım faaliyeti
Sorumlu Harcama Birimi veya Birimleri	Sosyal Yardım İşleri Müdürlüğü

Açıklamalar

Sosyal yardım faaliyeti kapsamında; ihtiyaç sahiplerini belirlemek, belirlenen ihtiyaç sahiplerine kanun ve yönetmelik çerçevesinde ayni yardımlarda bulunmak, yapılan yardımların kayıtlarını tutmak ve arşivlemek, ilçede yaşayan fakir ve yardıma muhtaç vatandaşlar için projeler geliştirmek suretiyle gerekli yardım ve desteği sağlamak, sosyal hizmet ve yardımlar için gönüllü kuruluşlar ve ilgili kuruluşlarla işbirliği yaparak, ortak çalışma alanları oluşturma çalışmaları yapılacaktır.

Ekonomik Kod		**2022 YILI (TL)**
1	Personel Giderleri	1.821.337,20
2	SGK Devlet Primi Giderleri	361.297,80
3	Mal ve Hizmet Alım Giderleri	1.707.607,55
4	Faiz Giderleri	0,00
5	Cari Transferler	3.414.000,00
6	Sermaye Giderleri	0,00
7	Sermaye Transferleri	0,00
8	Borç verme	0,00
Toplam Bütçe Kaynak İhtiyacı		7.304.242,55
Bütçe Dışı Kaynak	Döner Sermaye	0,00
	Diğer Yurt İçi	0,00
	Yurt Dışı	0,00
Toplam Bütçe Dışı Kaynak İhtiyacı		0,00
Toplam Kaynak İhtiyacı		7.304.242,55

PERFORMANS HEDEFİ TABLOSU	
İdare Adı	**Keçiören Belediyesi**
Amaç 3	Dezavantajlı kesimlere yönelik destek faaliyetleri düzenlenerek ve yaşam kaliteleri artırılarak kent yaşamına ve sosyal hayata aktif katılımlarını sağlamak.
Hedef 3.3	İlçemizde yaşayan ihtiyaç sahibi kesimlere ulaşılarak her yıl bu vatandaşlarımızın yıllık en az %50'sine yardım ve bakım hizmetleri sunulacaktır.
Performans Hedefi 3.3.2	Huzur evi kapasitemizin yıllık en az %80'i oranında; bakıma muhtaç durumda bulunan yaşlılara huzurlu ve mutlu bir ortamda bakım, koruma, barınma, sosyal-psikolojik ve sağlık hizmeti verilecektir.

HUZUREVİ TARAFINDAN 2021 YILININ İLK ALTI AYINDA YAPILAN FAALİYETLER

1-Stajer öğrenciler tarafından yaşlılar için faaliyetler düzenlendi.
2-Yaşlılarımıza göz taraması yapıldı.
3-Gönüllü kuaförler tarafından yaşlıların saç ve tırnak bakımlarının yapılması sağlandı.
4- Huzurevinde vefat eden yaşlılarımıza mevlit okutuldu.
5- Ramazan ayında kuran mukabelesi yapıldı. Yaşlılarımıza iftar yemekleri düzenlendi.
6- Yaşlılar haftası nedeniyle yaşlılarımıza eğlence programları düzenlendi.
7- Anneler ve babalar gününde yaşlılarımıza hediyeler dağıtıldı.
8-Ankaranın mesire yerlerine piknik düzenlendi.
9-Konya iline gezi düzenlendi.
10-Yaşlılarımıza beslenme, sağlık bilgisi ve iletişim konularında seminer verildi.
11-Yaşlılara kültür ve sanat etkinlikleri yapıldı.
12-Müftülük tarafından dini sohbetler düzenlendi
13-Dünya yaşlılar gününde eğlenceler düzenlendi.
14-Ankara da bulunan ilkokul, ortaokul ve lise öğrencilerinin ziyaretleri sağlandı.
15-STK'ların yaşlıları ziyaret etmeleri sağlandı.

Huzurevi Müdürlüğünde 30 Haziran 2021 tarihi itibariyle 26 bayan ve 37 erkek olmak üzere 63 yaşlı kalmaktadır.

2022 yılında da sosyal ve ekonomik yoksunluk içerisinde bulunan yaşlıların huzurlu bir ortamda bakım, koruma, barınma, sosyal-psikolojik ve sağlık ihtiyaçlarının sağlanması, yaşlılarımızın hayata bağlılıklarını ve yaşam kalitelerini arttırmak için, anneler ve babalar günü etkinlikleri, yaşlılar haftası etkinlikleri, el işi ve beceri kursları, eğlenceler, yemekler Ankara ili ve çevresindeki mesire yerlerine geziler düzenlenmesi, yaşlılık hakkında seminerler verilmesi vb. etkinlikler yapılması hedeflenmektedir.

Performans Göstergeleri		**2020**	**2021**	**2022**
		Gerçekleşme	**Yıl Sonu Tahmini**	**Hedef**
1	Huzurevi kapasitesi (adet)	114	160	120
2	Bakım, koruma, barınma, sosyal-psikolojik ve sağlık hizmeti verilen yaşlı kişi sayısı (adet)	101	128	96
3	Müracaatların Karşılanma Oranı (%)	84,21%	%80	%80
4	Düzenlenen etkinlik sayısı (adet)	15	20	15
Faaliyetler		**Kaynak İhtiyacı (2022) (TL)**		
		Bütçe	**Bütçe Dışı**	**Toplam**
1	Sosyal yardım faaliyeti	5.580.603,20	0,00	5.580.603,20
Genel Toplam		5.580.603,20	0,00	5.580.603,20

FAALİYET MALİYETLERİ TABLOSU	
İdare Adı	**Keçiören Belediyesi**
Performans Hedefi 3.3.2	Huzur evi kapasitemizin (114 kişilik) en az %80'i oranında; bakıma muhtaç durumda bulunan yaşlılara huzurlu ve mutlu bir ortamda bakım, koruma, barınma, sosyal-psikolojik ve sağlık hizmeti verilecektir.
Faaliyet Adı	Sosyal hizmet faaliyeti
Sorumlu Harcama Birimi veya Birimleri	Huzurevi Müdürlüğü

Açıklamalar

Sosyal hizmet faaliyeti kapsamında; yaşlıların fiziksel ruhsal ve düşünsel ihtiyaçlarını tanımak ve karşılamak, yaşlıların ilgilenecekleri uğraşı alanlarını araştırarak bulmak ve bunlara en uygun uğraşı alanları sağlamak, yaşlıların boş zamanlarını değerlendirmek ve onlara hoşça zaman geçirebilme olanaklarını hazırlayarak kendilerinde yaşama isteğini artırmak, huzurevinde kalma olanağı bulunmayan yaşlılara gündüz bakım Hizmetleri sağlamak temel ilke olarak kabul edilip,bu hizmetlerin görülmesi sırasında, yaşlıların kişiliklerine, özgürlüklerine ve ihtiyaçlarına saygı gösterilecektir.

Ekonomik Kod		**2022 YILI (TL)**
1	Personel Giderleri	1.199.290,40
2	SGK Devlet Primi Giderleri	312.512,80
3	Mal ve Hizmet Alım Giderleri	3.828.800,00
4	Faiz Giderleri	0,00
5	Cari Transferler	0,00
6	Sermaye Giderleri	240.000,00
7	Sermaye Transferleri	0,00
8	Borç verme	0,00
Toplam Bütçe Kaynak İhtiyacı		5.580.603,20
Bütçe Dışı Kaynak	Döner Sermaye	0,00
	Diğer Yurt İçi	0,00
	Yurt Dışı	0,00
Toplam Bütçe Dışı Kaynak İhtiyacı		0,00
Toplam Kaynak İhtiyacı		5.580.603,20

PERFORMANS HEDEFİ TABLOSU	
İdare Adı	**Keçiören Belediyesi**
Amaç 3	Dezavantajlı kesimlere yönelik destek faaliyetleri düzenlenerek ve yaşam kaliteleri artırılarak kent yaşamına ve sosyal hayata aktif katılımlarını sağlamak..
Hedef 3.3	İlçemizde yaşayan ihtiyaç sahibi kesimlere ulaşılarak her yıl bu vatandaşlarımızın yıllık en az %60'ına yardım ve bakım hizmetleri sunulacaktır.
Performans Hedefi 3.3.3	Keçiören Belediyesi Sosyal Yardım İşleri Müdürlüğü verilerine göre Keçiören bölgesinde yaşamakta olan engelli vatandaşlarımızın yıllık en az %65'ine engellilerin yaşantılarını kolaylaştırılacak muhtelif hizmetler sunulacaktır.

Açıklamalar

ENGELLİ BİRİMİ TARAFINDAN 2021 YILINDA YAPILAN FAALİYETLER SOSYAL-KÜLTÜREL HİZMETLER

OCAK 2021 GÖRME ENGELLİLER HİZMET ÜNİTESİ

Beyaz Baston haftasında (7-14 Ocak) görme engellilere yönelik sesli bilgisayar (Jaws ve openbook programı), kitap okuma kamerası, kabartma ekran ve kabartma yazıcının yer aldığı görme engelliler ünitesi hizmete girmiştir.

ENGELLİ BİRİMİ TARAFINDAN 2021 YILINDA YAPILAN FAALİYETLER

VERİLEN HİZMETLER	OCAK	ŞUBAT	MART	NİSAN	MAYIS	HAZİRAN	**TOPLAM**
ENGELLİ SAYISI **(31 Aralık 2021 Aktif Üye Sayısı: 2526)**	14	11	20	19	13	17	**2.526+94 =2620**
DÜZENLENEN ETKİNLİK SAYISI	-	-	-	-	-	-	**--**
NAKİL HİZMETİ VERİLEN ENGELLİ SAYISI	44	51	68	67	49	49	**328**
ENGELLİ HAKLARI KONUSUNDA BİLGİLENDİRME, PSİKOLOJİK DESTEK, HUKUKİ DESTEK HİZMETİ VERİLEN ENGELLİ SAYISI	70	60	80	75	70	65	**420**
SOSYAL YARDIM BİRİMİNE YÖNLENDİRME	4	3	6	5	4	3	**25**
MEDİKAL MALZEME (TEKERLEKLİ SAN. YÜRÜTEÇ, KOLTUK DEĞNEĞİ V.B)	12	10	14	4	11	4	**55**
							Toplam 828

2022 yılında Keçiören Belediyesi Sosyal Yardım İşleri Müdürlüğü verilerine göre Keçiören bölgesinde yaşamakta olan engelli vatandaşımızın %65'ine performans göstergelerimizde belirtilen hizmetler sunulacaktır.

Toplumun engelli bireyleri ile uyumunu sağlamak, engellilik konusundaki farkındalığı arttırmak, engelli bireylerin bağımsız olarak yaşamlarını sürdürmelerine destek olmak, kendilerinin ve ailelerinin yaşamlarını kolaylaştırmak, çeşitli etkinliklerle, sosyal yaşama katılmalarına imkan sağlama hizmetleri sunulacak ve engelli vatandaşlarımıza sosyal yardım (kuru gıda, giyecek ve temizlik hizmeti), psiko-sosyal destek, hukuki konularda bilgilendirme, engelli hakları konusunda bilgilendirme, engelli nakil aracı hizmeti, engelli aparatları, tekerlekli sandalye, ulaşım, alt bezi yardımı hizmeti verilecektir.

Engelli vatandaşlarımızın kültürel, sosyal, psikolojik ve mesleki eğitim ihtiyaçlarını karşılamak üzere, İlçe Milli Eğitim Müdürlüğü, Halk Eğitim Merkezi Müdürlüğü, Sosyal Yardımlaşma ve Dayanışma Vakfı, ilgili sivil toplum kuruluşları ile kamuya yararlı vakıf ve derneklerle işbirliği içinde çalışılacaktır.

Performans Göstergeleri		**2020**	**2021**	**2022**
		Gerçekleşme	**Yıl Sonu Tahmini**	**Hedef**
1	Engelli Birimine tahmini toplam müracaat sayısı	2.274	2.600	3.000
2	Engelli vatandaşlara sunulan hizmet sayısı (adet)	1.752	1.940	1.805
3	Düzenlenen etkinlik sayısı (adet)	2	10	5
4	Nakil hizmeti verilen engelli sayısı (adet)	541	800	700
5	Engelli hakları konusunda bilgilendirme, psikolojik destek, Hukuki destek hizmeti verilen engelli sayısı (adet)	1.039	1.000	900
6	Sosyal yardım (kuru gıda, giyecek ve temizlik hizmeti) verilen engelli sayısı (adet)	92	50	100
7	Engelli aparatları (koltuk değneği, baston, tekerlekli sandalye, havalı yatak v.b.) verilen engelli sayısı (adet)	71	70	100
8	Engelli vatandaşlara ulaşma oranı (%)	%75,93	%65	%60
Faaliyetler		**Kaynak İhtiyacı (2022) (TL)**		
		Bütçe	**Bütçe Dışı**	**Toplam**
1	Sosyal hizmet faaliyeti	1.815.901,50	0,00	1.815.901,50
Genel Toplam		1.815.901,50	0,00	1.815.901,50

FAALİYET MALİYETLERİ TABLOSU	
İdare Adı	**Keçiören Belediyesi**
Performans Hedefi 3.3.3	Keçiören Belediyesi Sosyal Yardım İşleri Müdürlüğü verilerine göre Keçiören bölgesinde yaşamakta olan engelli vatandaşlarımızın en az %65'ine engellilerin yaşantılarını kolaylaştırılacak muhtelif hizmetler sunulacaktır.
Faaliyet Adı	Sosyal hizmet faaliyeti
Sorumlu Harcama Birimi veya Birimleri	Sosyal Yardım İşleri Müdürlüğü

Açıklamalar

Sosyal hizmet faaliyeti kapsamında; Engelli vatandaşlarımızın sosyal, kültürel, ekonomik, hukuki, mesleki vb. hak ve menfaatlerini koruyup geliştirmek, Sosyal hayata uyumunu, insan hak ve özgürlüklerinden gerçek anlamda faydalanabilmelerini sağlamak, engellilere yönelik ayrımın kalkması ve hayatlarında girişken, üretken, verimli, başarılı bireyler olmaları için sosyal dayanışmayı sağlamak, engelliler arasında karşılıklı sevgi ve saygıyı yerleştirmek için projeler geliştirmek suretiyle gerekli yardım ve destek verilerek ilgili kuruluşlarla iş birliği yapılarak ortak çalışma alanları oluşturulacaktır.

Ekonomik Kod		**2022 YILI (TL)**
1	Personel Giderleri	424.978,68
2	SGK Devlet Primi Giderleri	84.302,82
3	Mal ve Hizmet Alım Giderleri	510.020,00
4	Faiz Giderleri	0,00
5	Cari Transferler	796.600,00
6	Sermaye Giderleri	0,00
7	Sermaye Transferleri	0,00
8	Borç verme	0,00
Toplam Bütçe Kaynak İhtiyacı		1.815.901,50
Bütçe Dışı Kaynak	Döner Sermaye	0,00
	Diğer Yurt İçi	0,00
	Yurt Dışı	0,00
Toplam Bütçe Dışı Kaynak İhtiyacı		0,00
Toplam Kaynak İhtiyacı		1.815.901,50

PERFORMANS HEDEFİ TABLOSU	
İdare Adı	**Keçiören Belediyesi**
Amaç 3	Dezavantajlı kesimlere yönelik destek faaliyetleri düzenlenerek ve yaşam kaliteleri artırılarak kent yaşamına ve sosyal hayata aktif katılımlarını sağlamak.
Hedef 3.3	İlçemizde yaşayan ihtiyaç sahibi korumasız ve dezavantajlı kesimlere ulaşılarak her yıl bu vatandaşlarımızın yıllık en az %50'sine yardım ve bakım hizmetleri sunulacaktır.
Performans Hedefi 3.3.4	Beslenme, barınma ve rehberlik hizmeti için müracaat eden hasta ve hasta yakınlarının en az%50'sine Ankara dışından gelen öğrencilerin en az %75'ine hizmet verilecektir.

Açıklamalar

Sosyal yardımlar kapsamında hasta ve hasta yakınlarına ve Ankara dışından gelen öğrencilere geçici olarak beslenme barınma ve rehberlikhizmeti verilmektedir.

Not: Covid-19 salgını nedeni ile Ankara dışından gelen öğrencilere, hasta ve hasta yakınlarına 2021 yılı içerisinde hizmet verilememiştir.

Performans Göstergeleri		**2020**	**2021**	**2022**
		Gerçekleşme	**Yıl Sonu Tahmini**	**Hedef**
1	Hasta ve Hasta Yakını müracaat sayısı (adet)	372	1.500	1.500
2	Ankara dışından gelen öğrencilerin müracaat sayısı (adet)	114	200	250
3	Hasta ve hasta yakınlarının müracaatlarını karşılama düzeyi (%)	%100	100%	%90
4	Ankara dışından gelen öğrencilerin müracaatlarını karşılama düzeyi (%)	%100	100%	%100
Faaliyetler		**Kaynak İhtiyacı (2022) (TL)**		
		Bütçe	**Bütçe Dışı**	**Toplam**
1	Sosyal hizmet faaliyeti	1.686.194,25	0,00	1.686.194,25
Genel Toplam		1.686.194,25	0,00	1.686.194,25

FAALİYET MALİYETLERİ TABLOSU	
İdare Adı	**Keçiören Belediyesi**
Performans Hedefi 3.3.4	Beslenme, barınma ve rehberlik hizmeti için müracaat eden hasta ve hasta yakınlarının %50'sine, Ankara dışından gelen öğrencilerin %75'ine hizmet verecek kapasite oluşturulacaktır.
Faaliyet Adı	Sosyal hizmet faaliyeti
Sorumlu Harcama Birimi veya Birimleri	Sosyal Yardım İşleri Müdürlüğü

Açıklamalar

Sosyal yardım faaliyeti kapsamında; ihtiyaç sahiplerine, maddi yoksunluk içerisinde olan, hastanelerde tedavi gören hasta ve yakınlarına geçici süreli konaklama hizmetinin sağlanması, kaldıkları sure boyunca sabah kahvaltısı ve akşam yemeği hizmetinin verilmesi, hasta ve hasta yakınlarının tedavi gördükleri hastanelere ulaşımlarının kolaylaştırılması sağlanacaktır.

Ülkemizin farklı şehirlerinden Keçiören'e öğretmenleri veya grup sorumluları ile birlikte grup olarak gelen öğrencilerin ve öğretmenlerinin geçici süreli konaklama hizmetinin sağlanması, aynı dönemde farklı şehirlerden misafir öğrencilerin bir araya getirilerek, kardeşlik, birlik, beraberlik ruhunun oluşturulması, Öğrenci Konuk Evi'nde kaldıkları süre boyunca sabah kahvaltısı ve akşam yemeği hizmetinin verilmesi, Konuk Evi'nde kalan öğrencilere Keçiören Belediyesi'ne ait tesislerin (deniz dünyası, botanik parkı vb) gezdirilecektir.

Ekonomik Kod		**2022 YILI (TL)**
1	Personel Giderleri	394.623,06
2	SGK Devlet Primi Giderleri	78.281,19
3	Mal ve Hizmet Alım Giderleri	473.590,00
4	Faiz Giderleri	0,00
5	Cari Transferler	739.700,00
6	Sermaye Giderleri	0,00
7	Sermaye Transferleri	0,00
8	Borç verme	0,00
Toplam Bütçe Kaynak İhtiyacı		1.686.194,25
Bütçe Dışı Kaynak	Döner Sermaye	0,00
	Diğer Yurt İçi	0,00
	Yurt Dışı	0,00
Toplam Bütçe Dışı Kaynak İhtiyacı		0,00
Toplam Kaynak İhtiyacı		1.686.194,25

PERFORMANS HEDEFİ TABLOSU	
İdare Adı	**Keçiören Belediyesi**
Amaç 3	Dezavantajlı kesimlere yönelik destek faaliyetleri düzenlenerek ve yaşam kaliteleri artırılarak kent yaşamına ve sosyal hayata aktif katılımlarını sağlamak.
Hedef 3.4	İlçemizde yaşayan ihtiyaç sahibi dezavantajlı kesimlerden düğün desteği için belediyemize başvuran çiftlerin taleplerinin tamamının karşılanması sağlanacaktır.
Performans Hedefi 3.4.1	Keçiören İlçesinde yaşayan ihtiyaç sahibi çiftlerden düğün destek kriterlerine uyanların tamamının taleplerini karşılamaya yönelik çalışmalar yapılacaktır.

Açıklamalar

Keçiören İlçesinde yaşayan ihtiyaç sahibi çiftlerden düğün destek kriterlerine uyanların tamamının talepleri alınarak 2021 Ağustos ayına kadar Düğün Salonlarımızda 58 adet düğün, kına vs. eğlenceler düzenlenmiştir. Mahalle Konaklarımız 2021 yılı ilk altı ayında pandemi nedeni ile kapalı kalmıştır.

Performans Göstergeleri		**2020**	**2021**	**2022**
		Gerçekleşme	**Yıl Sonu Tahmini**	**Hedef**
1	Salon sayısı	5	7	6
2	Organizasyon sayısı	435	1.200	1.100
3	Talepleri karşılama oranı	%100	%100	%100
Faaliyetler		**Kaynak İhtiyacı (2022) (TL)**		
		Bütçe	**Bütçe Dışı**	**Toplam**
1	Sosyal hizmet faaliyeti	3.796.338,74	0,00	3.796.338,74
Genel Toplam		3.796.338,74	0,00	3.796.338,74

FAALİYET MALİYETLERİ TABLOSU	
İdare Adı	**Keçiören Belediyesi**
Performans Hedefi 3.4.1	Keçiören İlçesinde yaşayan ihtiyaç sahibi çiftlerden düğün destek kriterlerine uyanların tamamının taleplerini karşılamaya yönelik çalışmalar yapılacaktır.
Faaliyet Adı	Sosyal hizmet faaliyeti
Sorumlu Harcama Birimi veya Birimleri	Destek Hizmetleri Müdürlüğü

Açıklamalar

Keçiören İlçesinde yaşayan ihtiyaç sahibi çiftlerden düğün destek kriterlerine uyanların tamamının talepleri 2021 yılı içerisinde Pandemi Kuralları çerçevesinde karşılanmaya çalışılmış olup, 2022 yılında da ihtiyaçları müdürlüğümüzce karşılanmaya devam edilecektir.

Ekonomik Kod		**2022 YILI (TL)**
1	Personel Giderleri	410.416,16
2	SGK Devlet Primi Giderleri	85.922,58
3	Mal ve Hizmet Alım Giderleri	300.000,00
4	Faiz Giderleri	0,00
5	Cari Transferler	3.000.000,00
6	Sermaye Giderleri	0,00
7	Sermaye Transferleri	0,00
8	Borç verme	0,00
Toplam Bütçe Kaynak İhtiyacı		3.796.338,74
Bütçe Dışı Kaynak	Döner Sermaye	0,00
	Diğer Yurt İçi	0,00
	Yurt Dışı	0,00
Toplam Bütçe Dışı Kaynak İhtiyacı		0,00
Toplam Kaynak İhtiyacı		3.796.338,74

PERFORMANS HEDEFİ TABLOSU	
İdare Adı	**Keçiören Belediyesi**
Amaç 4	Kent halkına yaşanabilir ortamlar ve sürdürülebilir kaliteli hizmetleri sunarak uluslararası marka değeri olan bir belediye ismi ortaya koymak.
Hedef 4.1	Yazılı, görsel ve sosyal medya araçları kullanılarak belediyemizin hizmet, faaliyet, etkinlik, yatırım ve projelerinin vatandaşlara tanıtımı yapılacak, tanınırlık düzeyi %70'e çıkarılacaktır.
Performans Hedefi 4.1.1	Belediyemizin hizmet, faaliyet, etkinlik, yatırım ve projelerinin tanıtımında etkin yöntemler kullanılarak yazılı ve görsel basında çıkan haber sayısında ve sosyal medyadaki takipçi sayısında % 10 artış sağlamaya yönelik faaliyetler yürütülecektir.

Açıklamalar

Keçiören Belediyesi'nin hizmet ve faaliyetlerinin hemşehrilerimize tanıtımı çok çeşitli kanallar kullanılarak yapılmaktadır. Belediyenin hizmet ve faaliyetlerinin tanınırlığını sağlamada yazılı ve görsel medyada çıkan haberler etkili olmaktadır.

Belediyemizin hizmet ve faaliyetleri ile ilgili ulusal ve yerel faaliyet gösteren gazete ve dergilerde çıkan haber sayımızı yıllara göre gösteren tablo aşağıya çıkartılmıştır. Yılın ilk yarısında başkanımızla ilgili 1.962 (Tiraj: 85.183.127) belediyemizle ilgili 1.865 (Tiraj: 92.655.550) haber yazılı basında yayımlanmıştır.

Yukarıdaki veriler çerçevesinde bu gazetelerin ve dergilerin toplam okunma sayısı 533.583.328 olup, haberlerimizin daha etkili bir şekilde basında yer alması için basın mensupları ile her ay basın toplantısı yapılarak, hizmet ve faaliyetlerimizin tanıtımı yapılması planlamaktadır.

Yayına başlayan Belediyemize ait Web Angara Radyo ve Web Angara tv ile eğlence programlarının yanı sıra eğitim, Kültür, sağlık programları yapılarak vatandaşlarımıza hizmet verilmektedir. Ayrıca açılış, fuar, temel atma, konser v.s. gibi etkinliklerde basın davetleri gönderilerek katılımları sağlanarak ve bu sayede daha fazla haberimizin basında yer alması planlanmaktadır.

Belediyemizin hizmet ve faaliyetleri ile ilgili ulusal ve yerel TV ve Radyo kanallarında çıkan haberlerimizin yıllara göre program sayıları ve sürelerini gösteren tablo aşağıya çıkartılmıştır.

Bu doğrultuda beş yıllık plan çerçevesinde daha fazla izleyici ve dinleyici kitlesine ulaşmak için TV ve Radyo programı yapımcılarının aylık düzenli olarak ziyaret edilmesi ile birlikte belediyemizde aylık bilgilendirme toplantıları yapılması planlanmaktadır.

Hizmet, faaliyet, proje, etkinlikler ve yatırımlarla ilgili tanıtım filmleri, tanıtım spotları ve radyo cıngılları hazırlanarak ilgili medya kuruluşlarında yayınlanması amacı, düşünülmekte olup mevcut yayın sürelerinin %10 artırılması planlanmaktadır.

Vatandaşlarımızın dini bayram, milli bayram, kandil ve özel günlerini tebrik ederek belediyemizin etkinliklerinden haberdar etmek için toplu SMS gönderme çalışmalarına devam edilmektedir. Yıllara göre sistemimizde kayıtlı numara ve SMS sayıları aşağıdaki tabloda belirtilmiştir.

Yukarıdaki tabloda yıllara göre sistemimizde kayıtlı SMS gönderim numara sayısı ve gönderilen SMS adetleri belirtilmiştir. Daha fazla vatandaş kitlesine ulaşmak için belediyemize iş takibine gelen veya fuar, açılış vs. etkinliklerimize katılan vatandaşlarımızın kendi istekleri doğrultusunda cep numaraları alınarak daha fazla kişiye ulaşmak hedeflenmektedir. Sosyal medyadaki takipçi sayımız yıllara göre aşağıda belirtilmiştir.

Sosyal medya üzerinden daha çok kişiye ulaşabilmek için uzman kişilerden oluşan bir birim kurularak, reklam çalışmalarımıza destek sağlanacaktır.

Performans Göstergeleri		**2020**	**2021**	**2022**
		Gerçekleşme	**Yıl Sonu Tahmini**	**Hedef**
1	Yazılı basında çıkan haber sayısı (adet)	25.774	15.750	8.000
2	Görsel medyada çıkan haber sayısı(Tv, Sosyal medya vb.) (adet)	31.225	12.000	60.000
3	Sosyal medya takipçi sayısı (adet)	315.675	720.000	332.673
4	İlan sayısı (adet)	-	34	15
5	Pankart sayısı (adet)	708	5.200	1.500
6	Bilgilendirici el ilanı, broşür vb. sayısı (adet)	100.500	335.000	150.000
7	Bilboard baskı (adet)	1.117	4.200	3.000
8	Raket baskı (adet)	142	4.150	2.000
9	Totem baskı (adet)	5	82	100
Faaliyetler		**Kaynak İhtiyacı (2022) (TL)**		
		Bütçe	**Bütçe Dışı**	**Toplam**
1	Basın ve yayın faaliyeti	2.129.448,65	0,00	2.129.448,65
Genel Toplam		2.129.448,65	0,00	2.129.448,65

FAALİYET MALİYETLERİ TABLOSU	
İdare Adı	**Keçiören Belediyesi**
Performans Hedefi 4.1.1	Belediyemizin hizmet, faaliyet, etkinlik, yatırım ve projelerinin tanıtımında etkin yöntemler kullanılarak yazılı ve görsel basında çıkan haber sayısında ve sosyal medyadaki takipçi sayısında % 10 artış sağlamaya yönelik faaliyetler yürütülecektir.
Faaliyet Adı	Basın ve yayın faaliyeti
Sorumlu Harcama Birimi veya Birimleri	Basın Yayın ve Halkla İlişkiler Müdürlüğü

Açıklamalar

Belediye tarafından yapılan hizmetlerden vatandaşların bilgilendirilmeleri kapsamında belediye birimlerinin her türlü faaliyetini sözlü, yazılı ve görüntülü basın-yayın yoluyla kamuoyuna tanıtmak, bunun için basın toplantıları düzenlemek, fotoğraf ve kamera çekimi, afiş, haber bülteni hazırlayıp yayınlamak, ilgili basın kuruluşlarına ulaştırarak yayınlatmak, duyurular yapmak, belediye birimlerinin hizmet ve faaliyetlerine ilişkin sözlü, görüntülü ve yazılı basında çıkan haberlerin takip ve tespitini yapmak, bu haberlerin kupür, fotoğraf, slayt ve kasetlerini temin ederek cins ve konularına gore sınıflayarak arşivlenmesini sağlamak Tanıtım faaliyetinin özünü oluşturmaktadır.

Yayına başlayan Angara Tv ve Radyo Angara'da vatandaşlarımıza eğlendirici, eğitici programlar yaparak belediyemizin hizmet kalitesini arttırmak, televizyon, radio ve ajanslar gibi medya organlarıyla iyi ilişkilerin geliştirilerek, iletişim kanallarından etkin biçimde yararlanmak, Belediye hizmet ve etkinliklerini en geniş kesimlere duyurmak ve tanıtmak için tüm olanak ve kaynaklarını etkili bir şekilde kullanmak için yapılacak faaliyetlere yönelik aşağıdaki ödenekler öngörülmüştür.

Ekonomik Kod		**2022 YILI (TL)**
1	Personel Giderleri	258.970,60
2	SGK Devlet Primi Giderleri	52.228,05
3	Mal ve Hizmet Alım Giderleri	1.734.250,00
4	Faiz Giderleri	0,00
5	Cari Transferler	49.000,00
6	Sermaye Giderleri	35.000,00
7	Sermaye Transferleri	0,00
8	Borç verme	0,00
Toplam Bütçe Kaynak İhtiyacı		2.129.448,65
Bütçe Dışı Kaynak	Döner Sermaye	0,00
	Diğer Yurt İçi	0,00
	Yurt Dışı	0,00
Toplam Bütçe Dışı Kaynak İhtiyacı		0,00
Toplam Kaynak İhtiyacı		2.129.448,65

PERFORMANS HEDEFİ TABLOSU	
İdare Adı	**Keçiören Belediyesi**
Amaç 4	Kent halkına yaşanabilir ortamlar ve sürdürülebilir kaliteli hizmetleri sunarak uluslararası marka değeri olan bir belediye ismi ortaya koymak.
Hedef 4.1	Yazılı, görsel ve sosyal medya araçları kullanılarak belediyemizin hizmet, faaliyet, etkinlik, yatırım ve projelerinin vatandaşlara tanıtımı yapılacak, tanınırlık düzeyi %70'e çıkarılacaktır.
Performans Hedefi 4.1.2	Kardeş şehirlerle, yabancı misyonlarla ve göç unsurları ile düzenlenen etkinlik ve faaliyetlerde % 10 düzeyinde artış sağlanarak Keçiören Belediyesi'nin imaj ve tanıtımına katkı sunulacaktır.

Açıklamalar

Kültür ve Sosyal İşlerMüdürlüğümüzce Sempozyum, Kültür ve Anma programlarının düzenlenmesi, yurtdışında veya yurtiçinde bulunan kardeş belediyelerimiz ile ortak projeler yürütülmesi, yurtiçinde ve yurtdışında bulunan kardeş belediyelerimiz ile öğrenci değişim programları düzenleyerek kültür ve bilgi alışverişinde bulunulması, ilçemize yurtiçinden ve yurtdışından gelen heyetlere kültürümüzün, tarihimizin, ilçemizin ve belediyemiz faaliyetlerinin mihmandarlık hizmeti ile tanıtımının yapılmasına 2022 yılında da devam edilecektir.

Performans Göstergeleri		**2020**	**2021**	**2022**
		Gerçekleşme	**Yıl Sonu Tahmini**	**Hedef**
1	Yurtiçi kardeş şehir sayısı (adet)	89	100	110
2	Yurtdışı kardeş şehir sayısı (adet)	50	57	63
3	Kardeş şehirlerle yürütülen etkinlik ve faaliyet sayısı (adet)	49	20	30
Faaliyetler		**Kaynak İhtiyacı (2022) (TL)**		
		Bütçe	**Bütçe Dışı**	**Toplam**
1	Dış ilişkiler faaliyeti	139.334,42	0,00	139.334,42
Genel Toplam		139.334,42	0,00	139.334,42

FAALİYET MALİYETLERİ TABLOSU	
İdare Adı	**Keçiören Belediyesi**
Performans Hedefi 4.1.2	Kardeş şehirlerle, yabancı misyonlarla ve göç unsurları ile düzenlenen etkinlik ve faaliyetlerde % 10 düzeyinde artış sağlanarak Keçiören Belediyesi'nin imaj ve tanıtımına katkı sunulacaktır.
Faaliyet Adı	Kültür ve Sosyal İşlerfaaliyeti
Sorumlu Harcama Birimi veya Birimleri	Kültür ve Sosyal İşler Müdürlüğü

Açıklamalar

Kültür ve Sosyal İşler Müdürlüğü Dış ilişkiler faaliyeti kapsamında; Keçiören Belediye Başkanlığı'nın yabancı ülkelerle her türlü yazışma, temas ve işbirliği konularında hazırlıklar yaparak bu temasların Dışişleri Bakanlığı'nın görüşü ve İçişleri Bakanlığı'nın izni ile yapılmasını sağlamak, kentin tanıtımına ve gelişimine katkı sağlayacak yabancı ülke şehirlerinin yerel yöneticileriyle her türlü bilgi alışverişinde bulunmak ve gerçekleştirilecek karşılıklı ziyaretlerle bunun pekişmesini sağlamak, kentin menfaatleri doğrultusunda uluslararası yerel idare birliklerine üye olmak için çalışmalar yapmak ve makama sunmak, yerel yönetimlerle ilgili uluslararası sempozyum ve konferans düzenlemek ve yabancı ülkelerde düzenlenenbu tür sempozyum ve konferanslara katılımı sağlamak, ülkemizdeki diplomatik misyon temsilcileri ve diğer uluslararası kuruluşların belediyemizle olan ilişkilerinde diğer birimlerle koordinasyonu sağlamak, ülkemizin AB'ye uyum sürecinde kentle ilgili tüm iş ve işlemleri takip etmek, diğer birimlerlekoordineliçalışarakbusüreçteAnkara'yıABülkelerininbaşkentlerineuyumluhalegetirmek,dahaileribirseviyeyetaşımakiçinçalışmak, kardeş şehirlerle ilgili organizasyonlar, yurt dışından gelen heyetlerin karşılanması, motivasyonlarının sağlanması ve refakat edilmesi, ağırlanması, toplantı organizasyonları, tercümanlık ve rehberlik hizmetlerinin yerine getirilmesi, yurt dışına gidecek heyetlerin gerekli hazırlıkların yapılması, diplomatik misyon temsilcileri, uluslararası kuruluşlar ve yabancı ülke kurumları ile yapılacak yazışmaları hazırlamak, tercümelerini yapmak veya yaptırmak belediyemiz ilgili birimlerine ulaştırmak ve yazışmaların yapılmasını sağlamak, heyetlerin karşılanması, uğurlanması, konaklama, yemek, etik mevzuata uygun hediye, araç gibi işlemleri yerine getirmek ve baskılı materyallerin (davetiye, mektup) hazırlanmasını sağlamak, yurt dışına gidecek heyetlerin, çeşitli nedenlerle yurt dışında belediye personellerinin görevlendirilmesi halinde pasaport kontrolü ve vize işlemleri gibi gerekli tüm işlemleri yerine getirip tamamlamak için aşağıdaki ödenekler öngörülmüştür.

Ekonomik Kod		**2022 YILI (TL)**
1	Personel Giderleri	32.376,08
2	SGK Devlet Primi Giderleri	6.958,34
3	Mal ve Hizmet Alım Giderleri	100.000,00
4	Faiz Giderleri	0,00
5	Cari Transferler	0,00
6	Sermaye Giderleri	0,00
7	Sermaye Transferleri	0,00
8	Borç verme	0,00
Toplam Bütçe Kaynak İhtiyacı		139.334,42
Bütçe Dışı Kaynak	Döner Sermaye	0,00
	Diğer Yurt İçi	0,00
	Yurt Dışı	0,00
Toplam Bütçe Dışı Kaynak İhtiyacı		0,00
Toplam Kaynak İhtiyacı		139.334,42

PERFORMANS HEDEFİ TABLOSU	
İdare Adı	**Keçiören Belediyesi**
Amaç 4	Kent halkına yaşanabilir ortamlar ve sürdürülebilir kaliteli hizmetleri sunarak uluslararası marka değeri olan bir belediye ismi ortaya koymak.
Hedef 4.2	Keçiörenli hemşerilerimizi sağlıklı yaşam ve spora yönlendirerek sportif yeteneklerini geliştirmelerine yardımcı olacak faaliyet ve etkinlikler düzenlenecek ve spor tesislerine kayıtlı üye sayısında %40 artış sağlanacaktır.
Performans Hedefi 4.2.1	Spor tesislerine kayıtlı üye sayısında %8 düzeyinde artırılacaktır.

Açıklamalar

Keçiören Belediyesi bünyesinde bulunan spor tesislerimizde her yaşa hitap eden spor faaliyetleri ve yarışmaları organize edilmektedir. Bu faaliyetler ve yarışmaların temel amacı, sporcu ve spora gönül verenlerin gelişimine katkı sağlamak, vatandaşlarımıza sporu sevdirmek ve özendirmek, onlar için sporu bir yaşam tarzı haline getirip sosyalleşmelerini sağlamaktır. Tüm bu faaliyetleri düzenli ve özenli bir şekilde koordine etmek, gerekli profesyonel desteği sağlamak, vatandaşı yönlendirmek ve bilgilendirmekamacımızdır.

Bu düşünceye paralel olarak sosyal ve spor tesislerimiz vatandaşlarımızın bu gereksinimlerini gidermek, sporu bireylerin günlük yaşamlarına dahil etmek amacıyla2020 yılı içerisinde hizmet vermis olup, 2022 yılı içerisinde de devam edecektir.

Performans Göstergeleri		**2020**	**2021**	**2022**
		Gerçekleşme	**Yıl Sonu Tahmini**	**Hedef**
1	Spor tesisi sayısı (adet)	5	7	5
2	Spor tesislerine kayıtlı üye sayısı (adet)	-	15.543	2.046
Faaliyetler		**Kaynak İhtiyacı (2022) (TL)**		
		Bütçe	**Bütçe Dışı**	**Toplam**
1	Sportif etkinlik faaliyeti	8.497.914,96		8.497.914,96
Genel Toplam		8.497.914,96		8.497.914,96

FAALİYET MALİYETLERİ TABLOSU	
İdare Adı	**Keçiören Belediyesi**
Performans Hedefi 4.2.1	Spor tesislerine kayıtlı üye sayısında %8 düzeyinde artırılacaktır.
Faaliyet Adı	Sportif etkinlik faaliyeti
Sorumlu Harcama Birimi veya Birimleri	Destek Hizmetleri Müdürlüğü

Açıklamalar

Spor Tesisleri Hizmetleri

Spor tesislerimizin ilk hedefi ve amacı, insanları spora alıştırmak, yeteneklerinin geliştirilmesine yardımcı olmak, insanları sağlıklı kalabilmesi için spor yapmalarının ne kadar gerekli olduğunu uygulamalı bir şekilde anlatabilmektir. Halkımızın sosyal ve ekonomik düzeyine uygun fiyatlar belirlenerek tesislerimizden yararlanması sağlanmaktadır.

Spor Tesislerimiz;

- Kalaba SporTesisi
- Aktepe SporTesisi
- Etlik Olimpik YüzmeHavuzu
- Mevlana Kültür ve SporMerkezi
- Bağlum Abdurrahim Karakoç Kültür ve SporMerkezi'dir.

Tesislerimizde fitness, aerobik, yüzme, kondisyon, plates ve egzersiz eğitimleri verilmektedir. Tesislerimizin iki tanesinde kreşimiz bulunmakta ve üyelerimizin çocuklarına, spor yaptıkları süre içerisinde ücretsiz bakım hizmeti verilmektedir. Bu faaliyetler için aşağıdaki ödenekler öngörülmüştür.

Ekonomik Kod		**2022 YILI (TL)**
1	Personel Giderleri	1.641.664,64
2	SGK Devlet Primi Giderleri	343.690,32
3	Mal ve Hizmet Alım Giderleri	6.432.560,00
4	Faiz Giderleri	0,00
5	Cari Transferler	0,00
6	Sermaye Giderleri	80.000,00
7	Sermaye Transferleri	0,00
8	Borç verme	0,00
Toplam Bütçe Kaynak İhtiyacı		8.497.914,96
Bütçe Dışı Kaynak	Döner Sermaye	0,00
	Diğer Yurt İçi	0,00
	Yurt Dışı	0,00
Toplam Bütçe Dışı Kaynak İhtiyacı		0,00
Toplam Kaynak İhtiyacı		8.497.914,96

PERFORMANS HEDEFİ TABLOSU	
İdare Adı	**Keçiören Belediyesi**
Amaç 4	Kent halkına yaşanabilir ortamlar ve sürdürülebilir kaliteli hizmetleri sunarak uluslararası marka değeri olan bir belediye ismi ortaya koymak.
Hedef 4.3	Sıfır atık projesi ve geri dönüştürülebilir atıkların toplanmasında etkin yöntemler geliştirilerek, kişi başına toplanan evsel atık miktarında %10 düzeyinde azalma sağlamaya yönelik çalışmalar yapılacaktır.
Performans Hedefi 4.3.1	24 Saat temiz Keçiören imajı çerçevesinde kişi başına düşen günlük evsel atık miktarının 830gr seviyelerinde olması sağlanacaktır.

Açıklamalar

Keçiören'de 51 mahallede 1033 cadde ve 2822 sokakta 24 saat kesintisiz temizlik hizmeti verilmektedir.

2003 yılına kadar çöp toplamada kullanılan konteyner ve varil sistemi kaldırılarak günümüzde uygulanmakta olan günün belli saatlerinde (akşam 20:00 - 22:00) çöplerin poşet içinde toplama yerlerine bırakılarak buralardan alınması yöntemine geçildi ve halen aynı sisteme devam edilmektedir.

Temizlik hizmetleri 44 adet çöp kamyonu 15 adet evsel atık toplama ve çöp yeri yıkama aracı, 9 adet trayler çekici(10 adet dorse) evsel atık transfer aracı, 9 adet süpürge kamyonu, 4 adet su tankeri ile "24 Saat Temiz Keçiören" amacı gerçekleştirilmek için titizlikle çalışma yapılmaktadır.

Bu hedef korunarak temizliğinden söz edilen belediye olmaya devam edilecektir.

Performans Göstergeleri		**2020**	**2021**	**2022**
		Gerçekleşme	**Yıl Sonu Tahmini**	**Hedef**
1	Toplanan evsel atık miktarı (ton)	274.500	299.500	286.500
2	Evsel atık toplama araç sayısı (adet)	82	82	84
3	Süpürge kamyonu sayısı (adet)	10	10	9
5	Temizlik personeli sayısı (adet)	671	700	700
6	İlçe Nüfus miktarı (ADNKS kayıtlarına göre)	938.568	960.000	945.000
7	Kişi başı evsel atık miktarı (kg)	0,80	0,85	0,83
Faaliyetler		**Kaynak İhtiyacı (2022) (TL)**		
		Bütçe	**Bütçe Dışı**	**Toplam**
1	Temizlik faaliyeti	69.518.518,74	0,00	69.518.518,74
Genel Toplam		69.518.518,74	0,00	69.518.518,74

FAALİYET MALİYETLERİ TABLOSU	
İdare Adı	**Keçiören Belediyesi**
Performans Hedefi 4.3.1	24 Saat temiz Keçiören imajı çerçevesinde kişi başına düşen günlük evsel atık miktarının 830 gr seviyelerinde olması sağlanacaktır.
Faaliyet Adı	Temizlik faaliyeti
Sorumlu Harcama Birimi veya Birimleri	Temizlik İşleri Müdürlüğü

Açıklamalar

Temizlik faaliyeti kapsamında; belediye hudutları içindeki yerleşim alanlarında oluşan günlük çöpleri toplayarak çöp biriktirme mahalline taşımak, Keçiören Belediyesi sınırları içerisinde bulunan bütün mahallelerin çöplerinin günün belli saatlerinde dışarı çıkarılan (akşam 20:00-22:00) çöplerin günlük olarak alınmasını sağlamak, ilçenin cadde ve sokaklarını bir plan dahilinde günlük süpürterek, devamlı temiz bulundurmak, her türlü temizlik kampanyaları düzenleyerek çeşitli Tanıtım materyalları ile ilçe halkının temizliğe katılımını sağlamak, kamuoyunda temizlik ve temiz çevre bilincini yaratma, belediye hudutları dahilinde kurulan tüm pazar yerlerinin temizliğini yapmak ve biriken atıkları kaldırma, tabi afetler vukuunda meydana gelebilecek su baskınlarının bertaraf edilmesinde diğer kuruluşlarla işbirliği yapma, çöp ve çevre konusunda geliştirilen yeni teknik ve düzenlemeleri araştırmak ve bunların imkan dahilinde olanlarının uygulamaya çalışma, Büyükşehir Belediyesiyle çevre temizliği konusunda ortak çalışmalar yapmak bütün bu Hizmetleri mevsimlere gore bir plan ve program dahilinde yürütmek, şikayet hattımıza gelen şikayetlerin süratle değerlendirilerek, bölge kontrollerimize konu hakkında bilgi verilerek vatandaşın şikayetinin anında giderilmesi, ilçemizde zaman zaman karşımıza çıkan çöp ev konusunda kaymakamlık, Keçiören İlçe Emniyet Müdürlüğü'müz ve Çevre Koruma ve Kontrol Müdürlüğü'müzle koordineli çalışarak çöp evin temizliği ve ilaçlanmasını sağlamak, ilçemizde bulunan tüm cadde ve sokakları anons aracımızla dolaşarak çöplerinin erken çıkarılmaması yönünde bilgilendirmek, ilçemizde bulunan bütün okulların bahçelerini yol süpürme aracımızla temizliğini sağlamak, Keçiören Belediyesi sınırları içerisinde bulunan bütün mahallelerin çöp araçları ve yol süpürme araçlarıyla 24 saat durmaksızın temiz olmasını sağlamak, Keçiören ilçe sınırları içerisinde bulunan tüm cadde ve sokaklardaki çöp yerlerinin gerek görüldüğünde yıkanmasını sağlamak, ilçemizde bulunan tüm cadde ve sokaklarda bulunan kaldırımların üzerindeki kar ve buzları anında temizleme çalışmalarıyla ilgili iş ve işlemler yürütülmesi için aşağıdaki ödenekler öngörülmüştür.

Ekonomik Kod		**2022 YILI (TL)**
1	Personel Giderleri	4.085.780,49
2	SGK Devlet Primi Giderleri	1.159.958,25
3	Mal ve Hizmet Alım Giderleri	64.272.780,00
4	Faiz Giderleri	0,00
5	Cari Transferler	0,00
6	Sermaye Giderleri	0,00
7	Sermaye Transferleri	0,00
8	Borç verme	0,00
Toplam Bütçe Kaynak İhtiyacı		69.518.518,74
Bütçe Dışı Kaynak	Döner Sermaye	0,00
	Diğer Yurt İçi	0,00
	Yurt Dışı	0,00
Toplam Bütçe Dışı Kaynak İhtiyacı		0,00
Toplam Kaynak İhtiyacı		69.518.518,74

PERFORMANS HEDEFİ TABLOSU	
İdare Adı	**Keçiören Belediyesi**
Amaç 4	Kent halkına yaşanabilir ortamlar ve sürdürülebilir kaliteli hizmetleri sunarak uluslararası marka değeri olan bir belediye ismi ortaya koymak.
Hedef 4.3	Sıfır atık projesi ve geri dönüştürülebilir atıkların toplanmasında etkin yöntemler geliştirilerek, kişi başına toplanan evsel atık miktarında %10 düzeyinde azalma sağlamaya yönelik çalışmalar yapılacaktır.
Performans Hedefi 4.3.2	Ambalaj, bitkisel yağ, pil ve elektirikli ve elektronik eşyaların atıkları konusunda halkı bilinçlendirme çalışmaları etkili bir şekilde yürüterek toplanan atık miktarında (ton) % 3 dolaylarında artış sağlanacaktır.

Açıklamalar

Ambalaj atıklarına yönelik çalışmalar yapılmakta, Keçiören ilçesi geneline ambalaj atıkları kutuları yerleştirilmekte ve bu kutulardaki ambalaj atıkları düzenli olarak toplanmaktadır Covid-19 Pandemi süreci nedeniyle iş merkezlerinin, lokantaların kapalı kalması sebebiyle 2021 yılı gerçekleşmekte olan toplama rakamları beklenenin altında kalmıştır. Aktif kullanılan 342 adet dış mekan 6.160 adet iç mekan olmak üzere toplam 6.502 adet atık toplama kutusu bulunmaktadır. 2020 yılının ilk yarısında 5.805ton ambalaj atığı ve 24.802 kg bitkisel atık yağ toplanmıştır.

Keçiören ilçesinde bulunan okulların her yıl düzenli olarak eskiyen veya kaybolan atık pil toplama kutuları değiştirilmektedir. Keçiören ilçe sınırları içerisindeki okullara, muhtarlıklara ve kurumlara da atık pil toplama kutusu yerleştirilmiş olup 2021 yılının ilk yarısında 1.059 kg atık pil toplanmıştır.

Atıkların, ilgili kanun ve yönetmelikler kapsamında kaynağında azaltılması, özelliğine göre ayrılması, toplanması, taşınması ve geri kazanım sürecine dâhil edilmesi işlemlerinin yürütülmesini sağlamak amacıyla plan ve projeler hazırlanarak uygulanması ve denetimleri sağlanacaktır. Çevre bilincinin geliştirilmesi ve yerleştirilmesine yönelik eğitim ve bilgilendirme faaliyetlerine devam edilecek, çevre etkinlikleri düzenlenecektir.

Performans Göstergeleri		**2020**	**2021**	**2022**
		Gerçekleşme	**Yıl Sonu Tahmini**	**Hedef**
1	Ambalaj atığı miktarı (ton)	13.271	15.750	14.500
2	Bitkisel yağ miktarı (kg)	37.740	31.500	46.000
3	Pil miktarı (kg)	933	1.250	2.000
Faaliyetler		**Kaynak İhtiyacı (2022) (TL)**		
		Bütçe	**Bütçe Dışı**	**Toplam**
1	Çevre koruma ve kontrol faaliyeti	702.207,26	0,00	702.207,26
Genel Toplam		702.207,26	0,00	702.207,26

FAALİYET MALİYETLERİ TABLOSU	
İdare Adı	**Keçiören Belediyesi**
Performans Hedefi 4.3.2	Ambalaj, bitkisel yağ, pil ve elektirikli ve elektronik eşyaların atıkları konusunda halkıbilinçlendirme çalışmaları etkili bir şekilde yürüterek toplanan atık miktarında (ton) % 3dolaylarında artış sağlanacaktır.
Faaliyet Adı	Çevre koruma ve kontrol faaliyeti
Sorumlu Harcama Birimi veya Birimleri	Temizlik İşleri Müdürlüğü

Açıklamalar

Bugüne kadar yaklaşık 113.000 çocuk çevre bilinci programlarına katılmıştır. Covid-19 Pandemi salgını sebebiyle aksayan, çevreyi koruma bilinçlendirmesi ve halkımızın çevreye olan duyarlılığını artırmak amacıyla geri dönüşüm hakkında; çeşitli etkinlikler, kampanyalar ve eğitici çalışmalara, salgının seyrine göre olabildiğince devam edilecektir. Müdürlüğümüzün çalışmaları için aşağıdaki ödenekler öngörülmüştür.

Ekonomik Kod		**2022 YILI (TL)**
1	Personel Giderleri	41.270,51
2	SGK Devlet Primi Giderleri	11.716,75
3	Mal ve Hizmet Alım Giderleri	649.220,00
4	Faiz Giderleri	0,00
5	Cari Transferler	0,00
6	Sermaye Giderleri	0,00
7	Sermaye Transferleri	0,00
8	Borç verme	0,00
Toplam Bütçe Kaynak İhtiyacı		702.207,26
Bütçe Dışı Kaynak	Döner Sermaye	0,00
	Diğer Yurt İçi	0,00
	Yurt Dışı	0,00
Toplam Bütçe Dışı Kaynak İhtiyacı		0,00
Toplam Kaynak İhtiyacı		702.207,26

PERFORMANS HEDEFİ TABLOSU	
İdare Adı	**Keçiören Belediyesi**
Amaç 4	Kent halkına yaşanabilir ortamlar ve sürdürülebilir kaliteli hizmetleri sunarak uluslararası marka değeri olan bir belediye ismi ortaya koymak.
Hedef 4.4	Denetim ve ruhsatlandırma faaliyetlerine yoğunlaşarak tespiti yapılan ruhsatsız işyeri sayısında azami oranda azalma sağlanacaktır.
Performans Hedefi 4.4.1	Denetim ve ruhsatlandırma faaliyetlerinde etkinlik sağlanarak tespiti yapılan ruhsatsız işyeri sayısında % 10 oranında azalma sağlanacaktır.

Açıklamalar

Belediye zabıtasının çalışma alanı belde esenliği, huzuru, sağlığı ve düzeni ile ilgili olup başlıca görevleri;

Tüketicinin korunması kanununa göre yapılan çalışmalar, vatandaş şikâyetlerinin değerlendirilmesi, semt pazarı ve diğer gıda maddeleri alışverişi yapılan müesseselerin denetimi, çevre koruma kanununun yüklediği sorumluluklar, ilçe sağlık müdürlüğü ile birlikte gerçekleştirilen denetim çalışmaları yapma, sıhhı/gayrisıhhi ve umuma açık yerlerin ruhsatlandırılma ve denetlenmesi, izinsiz ilan ve reklamın önlenmesi, seyyar satıcılarla mücadele edilmesi, ana arter ve yol meydan işgallerinin kaldırılması ve kontrolleri, dilencilerle mücadele edilmesi, kaçak et denetimleri, kaçak inşaat ve gecekondu denetimi, imar kanununun yüklediği sorumlulukları yerine getirme, ana arterlerde kaçak kazı çalışmaları denetimi ve kontrolü yapılmasısağlanmaktadır. Erken saatlerde çöp çıkaran şahıslara gerekli yasal işlemler yapılmaktadır. Gece park ve bahçelerde, buna benzer mücavir alanlarda çevreyi rahatsız eden ve kirleten şahıslara gerekli yasal işlemler yapılmaktadır .Bölgemiz dahilinde hurda, plastik toplayıp çevre kirliliği oluşturan sokak toplayıcılarının araçlarına el konarak faaliyetten men edilerek yasal işlem yapılmaktadır.

Haziran 2021 itibarı ile Keçiören ilçe sınırları içerisinde 9 adet zabıta merkezimiz ve iç birimlerimizce toplam 97 adet zabıta personeliyle 51 mahallemize 24 saat kesintisiz hizmet verilmektedir.

Büyükşehir Belediye Meclisinin 01.03.2016 tarih ve 72 sayılı kararı doğrultusunda ilçemiz dahilinde 2. El oto alım-satım yapan galeri işyerlerinin yapımı tamamlanan yeni yerlerine taşınmalarına yönelik çalışmalarımız devam etmektedir.

2022 yılında bölgesel ihtiyaçlar doğrultusunda gerekli görülen yerlerde, üst yönetimin uygun görüşleri alınarak ilave zabıta merkezleri açılarak hizmete geçirilmesi sağlanacaktır.

Performans Göstergeleri		**2020**	**2021**	**2022**
		Gerçekleşme	**Yıl Sonu Tahmini**	**Hedef**
1	Zabıta sayısı (adet)	120	110	115
2	Zabıta merkezi sayısı (adet)	9	9	9
3	Denetim sayısı (adet)	53.011	50.000	55.000
4	Ruhsatsız çalıştığı tespit edilen işyeri sayısı (adet)	315	362	350
5	Kapatılan işyeri sayısı (adet)	108	160	150
6	Ruhsatlandırılan işyeri sayısı (adet)	1.009	1.200	1.250
7	Pazar esnafı sayısı (adet)	1.137	1.300	1.350
8	Pazar sayısı (adet)	44	46	47
Faaliyetler		**Kaynak İhtiyacı (2022) (TL)**		
		Bütçe	**Bütçe Dışı**	**Toplam**
1	Denetim faaliyeti	7.158.846,80	0,00	7.158.846,80
Genel Toplam		7.158.846,80	0,00	7.158.846,80

FAALİYET MALİYETLERİ TABLOSU	
İdare Adı	**Keçiören Belediyesi**
Performans Hedefi 4.4.1	Denetim ve ruhsatlandırma faaliyetlerinde etkinlik sağlanarak tespiti yapılan ruhsatsız işyeri sayısında % 10 oranında azalma sağlanacaktır.
Faaliyet Adı	Denetim faaliyeti
Sorumlu Harcama Birimi veya Birimleri	Zabıta Müdürlüğü

Açıklamalar

Denetim faaliyeti kapsamında; Keçiören'in esenlik ve düzenini koruma, meclis ve encümen kararlarının uygulanmasını sağlama, kabahatler talimatnamesinin uygulanmasını sağlama, yasaklara uymayanları cezalandırma, Mülki İdare Amirlerinin kamu düzeni ve görevi ile ilgili olarak vereceği emirleri uygulama, dilenmeyi önleme, genel yerlerin temizlik ve düzenini gözetme, hükümlüler hakkında muhtaçlık durumunu araştırma, izin verilmeyen yerlerin işgaline engel olmak, işgaller ile ilgili tahsilat görevlilerine Yardımcı olmak, deprem ve su baskını gibi hallerde görevli ekipler gelinceye kadar gerekli tedbirleri almak, belediye ve mücavir alan sınırları içinde güvenlik tedbirleri alınması gerekli görülen arsaların çevrilmesini sağlamak, açıkta bulunan kuyu, mahzen gibi yerleri kapattırarak zararlarını ve tehlikelerini gidermek, kanalizasyon ve fosseptik çukurlarının sızıntı yapmalarına mani olmayı sağlamak, hafriyat atıklarının müsaade edilen yerler dışına dökülmesini önlemek, yıkılacak derecedeki binaları boşalttırmak, yıkım kararlarının uygulanmasında gerekli tedbirleri almak, ruhsatsız yapılan inşaatları tespit etmek ve derhal inşaatı durdurarak belediyenin fenni kuruluşlarının yetkili elemanlarıyla birlikte tutanak düzenlemek ve haklarında kanuni işlem yapmak, izinsiz yapılaşmaya meydan vermemek, izinsiz yapıların tespitini yapmak ve Fen İşleri Müdürlüğü çalışanlarının gözetiminde yıkılmasını sağlamak, ev apartman ve her türlü iş yerlerinin çöplerinin sokağa atılmasını önlemek, cadde, sokak, park ve meydanlarda mevzuata ve sağlık şartlarına aykırı olarak satış yapan seyyar satıcıları men etmek, yetkili mercilerin kararları doğrultusunda belirlenen yerler dışında kurban kesilmesini önlemek, beldenin yabancısı olan kimselere yardımcı olmak, yapı, ev veya müesseselere ait boşaltılması ve yıktırılması hususunda yetkili merciler tarafından alınan kararları uygulamak, taşıtların yaya yolunda duraklama ya da park etmek suretiyle işgallerini önler, kanunların belediyelere görev olarak verdiği takip, kontrol, izin ve yasaklayıcı hususları günün 24 saati aksatmadan yerine getirir.

Ekonomik Kod		**2022 YILI (TL)**
1	Personel Giderleri	5.391.793,20
2	SGK Devlet Primi Giderleri	1.277.853,60
3	Mal ve Hizmet Alım Giderleri	249.200,00
4	Faiz Giderleri	0,00
5	Cari Transferler	240.000,00
6	Sermaye Giderleri	0,00
7	Sermaye Transferleri	0,00
8	Borç verme	0,00
Toplam Bütçe Kaynak İhtiyacı		7.158.846,80
Bütçe Dışı Kaynak	Döner Sermaye	0,00
	Diğer Yurt İçi	0,00
	Yurt Dışı	0,00
Toplam Bütçe Dışı Kaynak İhtiyacı		0,00
Toplam Kaynak İhtiyacı		7.158.846,80

PERFORMANS HEDEFİ TABLOSU	
İdare Adı	**Keçiören Belediyesi**
Amaç 4	Kent halkına yaşanabilir ortamlar ve sürdürülebilir kaliteli hizmetleri sunarak uluslararası marka değeri olan bir belediye ismi ortaya koymak.
Hedef 4.5	Halk sağlığının korunması amacıyla; İlçe sınırları içinde yaşayan sahipsiz sokak hayvanlarının muayene, aşılama ve tedavilerinin yapılması, toplanan sokak hayvanların kontrollü üremeleri için kısırlaştırma işlemlerinin yürütülmesi ve sahiplendirilmesine yönelik sunulan hizmet sayısı %20 düzeyinde artırılacaktır.
Performans Hedefi 4.5.1	Halk sağlığının korunması amacıyla; ilçe sınırları içinde yaşayan sahipsiz sokak hayvanlarının muayene, aşılama ve tedavilerinin yapılması, toplanan sokak hayvanlarının kontrollü üremeleri için kısırlaştırma işlemleri yürütülerek en az 300 hayvanla ilgili işlem yapılacaktır.

Açıklamalar

15 Ekim 1978'de ilan edilen Hayvan Hakları Evrensel Bildirgesi ve ülkemizde kabul edilen, 5199 sayılı Hayvanları Koruma Kanunu gereğince; hayvanların rahat yaşamalarını ve hayvanlara iyi ve uygun muamele edilmesini temin etmek, hayvanların ıstırap ve eziyet çekmelerine karşı en iyi şekilde korunmalarını, her türlü mağduriyetlerinin önlenmesini ve sahipsiz ve güçten düşmüş hayvanların korunmasını sağlamak amacıyla yerel yönetimlerin hayvan bakım evleri yapması yasal zorunluluktur.

Bağlum'da toplam 34.000 metrekarelik alanda yapımını tamamlanan 52 adet kapalı padok, 52 adet açık padok, 5 adet karantina kafesi, 28.000 m^2 doğal yaşam alanı, mama hazırlama ünitesi, veteriner hekim hizmeti, ameliyathane, sahiplendirme birimi ve idari ofisler gibi çeşitli bölümlerin bulunduğu Sokak Hayvanları Geçici Rehabilitasyon Merkezimizde sokak hayvanlarının bakımına başlanmıştır. Hayvanları Koruma Kanunu gereği, rehabilite edilen hayvanlar alındıkları ortama bırakılmakta veya Belediyemiz resmi web sitesinde "Sahiplenmek İstiyorum" linki ve/veya vatandaşlarımızın müracaatları sonucunda sahiplendirilmektedir.

Keçiörenli vatandaşlarımız belediyemize sokak hayvanlarıyla ilgili şikayet ve/veya talepleri e-posta, telefon halkla ilişkileri birimi aracılığıyla ulaştırabilmektedir. Şikayet ve/vaya taleplerin tamamı değerlendirilmekte, gerekli çalışmalar yapıldıktan sonra ilgili vatandaşlarımız konu hakkında bilgilendirilmektedir.

Soğuk kış günleri ve sıcak yaz günlerin de park ve boş arazilere hayvanların ulaşabileceği alanlara müdürlüğümüzce yapılan çalışmalar sonucu mama bırakılarak sokak hayvanlarının beslenmesine çalışılmaktadır.

Performans Göstergeleri		**2020**	**2021**	**2022**
		Gerçekleşme	**Yıl Sonu Tahmini**	**Hedef**
1	Aşılama sayısı (adet)	487	450	1.100
2	Kısırlaştırma sayısı (adet)	487	450	1.100
3	Sokak hayvanlarına yönelik şikayet sayısı (adet)	4.468	4.000	4.000
4	Sahiplendirilen hayvan sayısı (adet)	192	170	200
Faaliyetler		**Kaynak İhtiyacı (2022) (TL)**		
		Bütçe	**Bütçe Dışı**	**Toplam**
1	Veterinerlik faaliyeti	2.880.946,35	0,00	2.880.946,35
Genel Toplam		2.880.946,35	0,00	2.880.946,35

FAALİYET MALİYETLERİ TABLOSU	
İdare Adı	**Keçiören Belediyesi**
Performans Hedefi 4.5.1	Halk sağlığının korunması amacıyla; ilçe sınırları içinde yaşayan sahipsiz sokak hayvanlarının muayene, aşılama ve tedavilerinin yapılması, toplanan sokak hayvanlarının kontrollü üremeleri için kısırlaştırma işlemleri yürütülerek en az 300 hayvanla ilgili işlem yapılacaktır.
Faaliyet Adı	Veterinerlik faaliyeti
Sorumlu Harcama Birimi veya Birimleri	Çevre Koruma ve Kontrol Müdürlüğü

Açıklamalar

Sahipsiz sokak hayvanları için kurulan Geçici Rehabilitasyon Merkezimizde hayvanların muayene, tedavi, kısırlaştırma, paraziter hastalıklarla mücadele ve kuduz hastalığına karşı aşılama işlemleri, tedavi sürecinde sahipsiz hayvanların beslenmeleri için mama alımı yapılmaktadır. Soğuk kış günleri ve sıcak yaz günlerinde park ve boş arazilere hayvanların ulaşabileceği alanlara müdürlüğümüzce yapılan çalışmalar sonucu mama bırakılarak sokak hayvanlarının beslenmesine çalışılmaktadır. Gerekli ilaç, yiyecek ve korunma ihtiyacı için aşağıdaki ödenekler öngörülmüştür.

Ekonomik Kod		**2022 YILI (TL)**
1	Personel Giderleri	715.182,00
2	SGK Devlet Primi Giderleri	134.314,35
3	Mal ve Hizmet Alım Giderleri	1.837.200,00
4	Faiz Giderleri	0,00
5	Cari Transferler	141.750,00
6	Sermaye Giderleri	52.500,00
7	Sermaye Transferleri	0,00
8	Borç verme	0,00
Toplam Bütçe Kaynak İhtiyacı		2.880.946,35
Bütçe Dışı Kaynak	Döner Sermaye	0,00
	Diğer Yurt İçi	0,00
	Yurt Dışı	0,00
Toplam Bütçe Dışı Kaynak İhtiyacı		0,00
Toplam Kaynak İhtiyacı		2.880.946,35

PERFORMANS HEDEFİ TABLOSU	
İdare Adı	**Keçiören Belediyesi**
Amaç 4	Kent halkına yaşanabilir ortamlar ve sürdürülebilir kaliteli hizmetleri sunarak uluslararası marka değeri olan bir belediye ismi ortaya koymak.
Hedef 4.6	Çevre sağlığı ile ilgili olarak mevsimsel rutin yapılan ilaçlama programını genişleterek vatandaşlarımızdan gelen talepler değerlendirilecek ve uçkunla etkin mücadele çalışmaları yürütülecektir.
Performans Hedefi 4.6.1	Rutin yapılan ilaçlama programı ve vatandaşlardan gelen ilaçlama talepleri gözönünde bulundurularak ilaçlama kapasitesi %2 azaltılacaktır.

Açıklamalar

İnsan, çevre ve hayvan sağlığının korunması amacıyla, bulaşıcı ve salgın hastalık etkenlerini taşıyan vektörlerle mücadelede İlaçlama işlemleri önemli bir yer tutmaktadır. İlçe sınırlarımız içerisinde özellikle uçkunla (Sivrisinek ve karasinek) mücadele ön plana çıkmaktadır. Uçkun (Sinek ve sivrisinek) mücadelesi larva ve uçkun olmak üzere iki aşamada gerçekleşmektedir. Bölgede bulunan hedef vektör popülasyonunun larva halinden ergin (Uçkun) hale gelmeden etkisiz hale gelmesi için larvasit uygulaması yapılmaktadır. Bu uygulama larvasitin etken madde miktar ve cinsine göre belirli periyotlarla uygulanmaktadır. Larva mücadelesiyle sinek popülasyonunu kontrol etmek amacıyla sinekler uçmadan yumurta ve larva halindeyken etkisiz hale getirilmesini sağlanmaktadır. Yazın ULV (Araç üstü soğuk sisleme) uçkun mücadelesinin daha etkin yapılmasında önemli rol oynamaktadır.

İlçemiz sınırları içerisinde bulunan mahallelerimiz Uçkun mücadelesi kapsamında, Mayıs ayında başlayıp Ekim ayı sonuna kadar gece ve gündüz olmak üzere 72 saatte bir ilaçlanmaktadır. Yağışlı ve rüzgârlı günlerde (Rüzgâr hızı 10 km/sa üzerinde) ilaçlama yapılmamaktadır.

Belediyemiz Çevre Koruma ve Kontrol Müdürlüğünce uçkun (sinek ve sivrisinek) mücadelesi için çalışmalar Şubat ayı içerisinde başlamaktadır. Şubat ayından itibaren larva mücadelesi için belediyemiz süs havuzlarında, Jit (Sulak) alanlarında, Ihlamur Vadisi boyunca akan Çubuk Çayı, Bağlum atık su kanalında ve bölgemizde larva gelişimine sebebiyet verecek su birikintilerinde larva ilaçlaması periyodik olarak yapılmaktadır.

Uçkun kış mücadelesi kapsamında kanalizasyon kanallarında termal sisleme yöntemiyle ilaçlamaya Kasım ayından itibaren başlanmaktadır.

* Haşere ile mücadele kapsamında kullanılan ilaç miktarının azaltılması hedeflenirken 2021 yılı içerisinde ve pandemi devam ettiği sürece dezenfekte ilaç miktarında artış gerçekleşmektedir.

Performans Göstergeleri		**2020**	**2021**	**2022**
		Gerçekleşme	**Yıl Sonu Tahmini**	**Hedef**
1	Kullanılan ilaç miktarı (litre)	5.420	4.500	4.500
2	Uçkunlarla ilgili şikayet sayısı (adet)	1.755	250	1.500
Faaliyetler		**Kaynak İhtiyacı (2022) (TL)**		
		Bütçe	**Bütçe Dışı**	**Toplam**
1	Çevre koruma ve kontrol faaliyeti	2.688.883,26	0,00	2.688.883,26
Genel Toplam		2.688.883,26	0,00	2.688.883,26

FAALİYET MALİYETLERİ TABLOSU	
İdare Adı	**Keçiören Belediyesi**
Performans Hedefi 4.6.1	Rutin yapılan ilaçlama programı ve vatandaşlardan gelen ilaçlama talepleri gözönünde bulundurularak ilaçlama kapasitesi %2 azaltılacaktır.
Faaliyet Adı	Çevre koruma ve kontrol faaliyeti
Sorumlu Harcama Birimi veya Birimleri	Çevre Koruma ve Kontrol Müdürlüğü

Açıklamalar

Belediyemize ait sosyal tesisler ve hizmet binaları müdürlüğümüze ait ilaçlama ekiplerince düzenli olarak haşere ve kemirgenlere karşı kapalı alan ilaçlanması yapılmaktadır. Ayrıca kötü koku veya herhangi bir bakteri, virüs oluşumuna sebebiyet verebilecek durumlarda dezenfeksiyon işlemi de yapılmaktadır. Belediyemizin sosyal ve kültürel faaliyetlerinde kullanılan alanlarda talep doğrultusunda ilaçlama yapılmaktadır. Temizlik İşleri Müdürlüğü ile koordineli olarak çöp ev, çöp biriktirilen alanlarda koku ve haşere olmaması için ilaç ve dezenfeksiyon işlemi yapılmaktadır.

Belediyemiz sınırları içerisinde bulunan okul, cami ve kamu kurumlarına ait binaların kapalı alanları talep doğrultusunda haşere ve kemirgenlere karşı ilaçlanmaktadır. Halk sağlığının korunması amacıyla tuvalet ve ortak kullanım alanları, camilerin abdest alma yerleri dezenfekte edilmektedir.

Gerekli ilaçlamaların yapılması için Biyosidal ürünlerin alımı, makina ve techcizat alımı ve bakımının yapılması için aşağıdaki ödenekler öngörülmüştür.

Ekonomik Kod		**2022 YILI (TL)**
1	Personel Giderleri	667.503,20
2	SGK Devlet Primi Giderleri	125.360,06
3	Mal ve Hizmet Alım Giderleri	1.714.720,00
4	Faiz Giderleri	0,00
5	Cari Transferler	132.300,00
6	Sermaye Giderleri	49.000,00
7	Sermaye Transferleri	0,00
8	Borç verme	0,00
Toplam Bütçe Kaynak İhtiyacı		2.688.883,26
Bütçe Dışı Kaynak	Döner Sermaye	0,00
	Diğer Yurt İçi	0,00
	Yurt Dışı	0,00
Toplam Bütçe Dışı Kaynak İhtiyacı		0,00
Toplam Kaynak İhtiyacı		2.688.883,26

PERFORMANS HEDEFİ TABLOSU	
İdare Adı	**Keçiören Belediyesi**
Amaç 5	Etkili hizmet verme kapasitesini artırmak maksadıyla kurumsal yönetim anlayışını, çalışanlarına ve çalışmalarına hakim kılmak.
Hedef 5.1	Belediye hizmetlerinin günümüz teknolojisi ile uyumu sağlanarak, söz konusu hizmetlerin gerek gerçek, gerek dijital platformda vatandaşlara kesintisiz bir şekilde ulaşması için teknolojik donanım ve altyapı sistemlerimiz en üst seviyeye çıkarılacaktır.
Performans Hedefi 5.1.1	Belediyemizde kullanılan online uygulama hizmet sayısını % 2 dolaylarında artırmak.

Açıklamalar

Belediyemizde kullanılan mevcut online hizmetlerin gerekli bakım ve onarımların yapılması ve gerekli güncellemelerinin yapılması sağlanacaktır.

Bununla birlikte dünya çapında yaşanan pandemi sebebiyle çeşitli iş ve işlemlerin online sistemler üzerinden yapılması sağlanacaktır. İmar Müdürlüğü ekspertiz başvuruları, proje onay süreçleri, çap, yol kotu, ruhsat vb başvuruların online olarak yapılması için proje çalışmaları devam etmektedir.

Kariyer Ofisi üyelik ve iş ilanlarına başvuru işlemleri online olarak yapılmaya başlanmış olup işverenlerin de çeşitli işlemleri online olarak yapması için çalışmalar yapılacaktır.

Pandemi sürecinde eğitim ve öğretimde kullanılan uzaktan eğitim sisteminin belediyemiz bünyesinde kurularak kullanılması yönünde çalışmalar gerçekleştirilecektir.

e-Devlet kapısı üzerinde sunulan hizmet sayısının artırılması

Web sayfasının yenilenmesi

Mobil uygulamanın yenilenmesi

Dış lokasyon ve Ana Hizmet Binasında kablosuz ağ sistemi kurulması ve parklara kamera sistemi kurulması hedeflenmektedir.

Performans Göstergeleri		**2020**	**2021**	**2022**
		Gerçekleşme	**Yıl Sonu Tahmini**	**Hedef**
1	Bilgisayar sayısı (adet)	1.013	1.150	1.165
2	Elektronik hizmet sayısı (adet)	58	70	75
3	Kişi başına bilgisayar sayısı (adet)	0,78	0,80	0,85
4	Bilgi teknolojileri ve yönetimine ilişkin hizmet içi eğitim süresi (saat)	25	40	40
Faaliyetler		**Kaynak İhtiyacı (2022) (TL)**		
		Bütçe	**Bütçe Dışı**	**Toplam**
1	Bilgi işlem faaliyeti	2.026.931,20	0,00	2.026.931,20
Genel Toplam		2.026.931,20	0,00	2.026.931,20

FAALİYET MALİYETLERİ TABLOSU	
İdare Adı	**Keçiören Belediyesi**
Performans Hedefi 5.1.1	Belediyemizde kullanılan online uygulama hizmet sayısını % 2 dolaylarında artırmak.
Faaliyet Adı	Bilgi işlem faaliyeti
Sorumlu Harcama Birimi veya Birimleri	Bilgi İşlem Müdürlüğü

Açıklamalar

Bilgi İşlem Müdürlüğü'müz bünyesinde bulunan switch benzeri altyapı cihazlarının parça ve yazılım destekli güncelleme, iyileştirme ve bakım işlemlerinin yapılması; otomasyon sistemi güncellemeleri için, Network ve Ağ ekipmanlarının iyileştirilmesi ve Cluster (yedek) yapıya geçirilmesi, Sistemlerimizin güvenlik testlerinin yapılması, ataklar karşısında açıkların önceden tespit edilmesi, CCTV kamera sistemleri geliştirme ve yenilemesi, belediyemiz birimlerinin ihtiyacı olan yazılım ve ekipmanların temin edilmesi için aşağıdaki ödenekler öngörülmüştür.

Ekonomik Kod		**2022 YILI (TL)**
1	Personel Giderleri	359.705,20
2	SGK Devlet Primi Giderleri	80.826,00
3	Mal ve Hizmet Alım Giderleri	590.400,00
4	Faiz Giderleri	0,00
5	Cari Transferler	56.000,00
6	Sermaye Giderleri	940.000,00
7	Sermaye Transferleri	0,00
8	Borç verme	0,00
Toplam Bütçe Kaynak İhtiyacı		2.026.931,20
Bütçe Dışı Kaynak	Döner Sermaye	0,00
	Diğer Yurt İçi	0,00
	Yurt Dışı	0,00
Toplam Bütçe Dışı Kaynak İhtiyacı		0,00
Toplam Kaynak İhtiyacı		2.026.931,20

PERFORMANS HEDEFİ TABLOSU	
İdare Adı	**Keçiören Belediyesi**
Amaç 5	Etkili hizmet verme kapasitesini artırmak maksadıyla kurumsal yönetim anlayışını, çalışanlarına ve çalışmalarına hakim kılmak.
Hedef 5.2	Araç parkımızda bulunan mevcut araçların yaş ortalamasının 8-yıla düşürülmesini sağlayıcı çalışmalar yapılacak; mevcut araçların akaryakıt, yedek parça, bakım ve onarım maliyetlerinde %10'luk bir azalma sağlanacaktır.
Performans Hedefi 5.2.1	Belediyemizin araç filosunu gençleştirerek araç yaşı ortalamasını 9 yaşa düşürmek ve ekonomik ömrünü tamamlamış araçların hurdaya ayrılması hedeflenmektedir.

Açıklamalar

Hizmetlerin yürütülmesi sırasında gerekli olan hizmet araçları ve makine parkının yenilenmesi ile ilgili çalışmalar ve periyodik olarak araçların bakım ve onarımları yapılacak, demirbaşlar ve sarf malzemelerin seçiminde kalite ve verimlilik ön planda tutulacaktır. Ekonomik ömrünü tamamlamış araçlar hurdaya ayrılacaktır.

Performans Göstergeleri		**2020**	**2021**	**2022**
		Gerçekleşme	**Yıl Sonu Tahmini**	**Hedef**
1	Araç sayısı (adet)	437	453	480
2	Araçların ortalama yaşı (yıl)	8,49	8,65	8
Faaliyetler		**Kaynak İhtiyacı (2022) (TL)**		
		Bütçe	**Bütçe Dışı**	**Toplam**
1	Ulaşım hizmetleri faaliyeti	33.441.250,00	0,00	33.441.250,00
Genel Toplam		33.441.250,00	0,00	33.441.250,00

FAALİYET MALİYETLERİ TABLOSU	
İdare Adı	**Keçiören Belediyesi**
Performans Hedefi 5.2.1	Belediyemizin araç filosunu gençleştirerek araç yaşı ortalamasını 9 yaşa düşürmek ve ekonomik ömrünü tamamlamış araçların hurdaya ayrılması hedeflenmektedir.
Faaliyet Adı	Ulaşım hizmetleri faaliyeti
Sorumlu Harcama Birimi veya Birimleri	Ulaşım Hizmetleri Müdürlüğü

Açıklamalar

Faaliyet kapsamında, belediye tarafından yapılması uygun görülen tüm ulaşım ve lojistik hizmetlerin; etkin, düzenli ve verimli biçimde yürütülebilmesine yönelik tüm iş ve işlemleri yürütme, belediye birimlerinin asli görevlerinde kullanılacak araçları, süreli veya süresiz olarak ilgili birimlere tahsis etme, gerektiğinde tahsisi iptal etme, belediye hizmetlerinde kullanılacak her türlü makine, araç, iş makinesi ve ekipmanlar ile bu araçlar, makineler, iş makineleri ve ekipmanlar için gerekli olan yedek parça, akaryakıt, madeni yağ, antifriz, lastik, zincir, yangın tüpü, ilk yardım malzemesi ve araç tamir takımı gibi ihtiyaçların uygun şartlarda ve zamanında karşılanmasına yönelik Satınalma ve ihale işlemlerini koordine ederek gerçekleştirme, kabullerini yapma, ilgili birimlere sevk ve teslimatını yapma, araç ve ekipmanların bakım onarım ve tamiratları için gerekli olan elektrik-elektronik test cihazlarını, alet, ekipman ve makinelerini satın alma yada kiralama yoluyla temin etme, atölyelerde bakım onarım ve araç test işlerinde çalışan personelin bilgi beceri düzeylerini artırmak amacıyla düzenli olarak eğitimlerini sağlama, belediyeye ait tüm araçların ve iş makinelerinin; her türlü tamir ve bakımları ile ikmal işlerini yapma veya yaptırma, bunların her an çalışır ve hizmeti yerine getirir durumda olmalarını sağlama gibi hizmet ve faaliyetlerin yürütülmesi için aşağıdaki ödenekler öngörülmüştür.

Ekonomik Kod		**2022 YILI (TL)**
1	Personel Giderleri	755.250,00
2	SGK Devlet Primi Giderleri	181.000,00
3	Mal ve Hizmet Alım Giderleri	26.400.000,00
4	Faiz Giderleri	0,00
5	Cari Transferler	165.000,00
6	Sermaye Giderleri	5.940.000,00
7	Sermaye Transferleri	0,00
8	Borç verme	0,00
Toplam Bütçe Kaynak İhtiyacı		33.441.250,00
BütçeDışı Kaynak	Döner Sermaye	0,00
	Diğer Yurt İçi	0,00
	Yurt Dışı	0,00
Toplam Bütçe Dışı Kaynak İhtiyacı		0,00
Toplam Kaynak İhtiyacı		33.441.250,00

PERFORMANS HEDEFİ TABLOSU	
İdare Adı	**Keçiören Belediyesi**
Amaç 5	Etkili hizmet verme kapasitesini artırmak maksadıyla kurumsal yönetim anlayışını, çalışanlarına ve çalışmalarına hakim kılmak.
Hedef 5.2	Araç parkımızda bulunan mevcut araçların yaş ortalamasının 8 yıla düşürülmesini sağlayıcı çalışmalar yapılacak; mevcut araçların akaryakıt, yedek parça, bakım ve onarım maliyetlerinde %10'luk bir azalma sağlanacaktır.
Performans Hedefi 5.2.2	Araç parkımızda bulunan mevcut araçların akaryakıt, yedek parça, bakım ve onarım maliyetinde %2 azalma sağlanacaktır.

Açıklamalar

Hizmetlerin yürütülmesi sırasında gerekli olan hizmet araçları ve makine parkının yenilenmesi ile ilgili çalışmalar ve periyodik olarak araçların bakım ve onarımları yapılacak, demirbaşlar ve sarf malzemelerin seçiminde kalite ve verimlilik ön plandatutulacaktır. Ekonomik ömrünü tamamlamış araçlar hurdaya ayrılacaktır.

Atölyelerimizde çalışan personelimiz kendi branşlarında uzmanlaşmış olup, hemen hemen çoğu bakım onarım, yedek parça değişim onarım faaliyetleri kendi öz imkanlarımızca sağlanmaktadır. Bu da servis hizmeti kapsamında dışa bağımlılığımızı azaltarak özellikle işçilik kapsamında tasarruf etmemizi sağlamaktadır.

		2020	2021	2022
Performans Göstergeleri		**Gerçekleşme**	**Yıl Sonu Tahmini**	**Hedef**
1	Araçların akaryakıt, yedek parça, bakım ve onarım maliyeti (TL)	31.719.456,40	35.323.841,00	81.600.000,00
2	Araçların akaryakıt, yedek parça, bakım ve onarım maliyetindeki azalma oranı (%)	%2,15	%2	%2
Faaliyetler		**Kaynak İhtiyacı (2022) (TL)**		
		Bütçe	**Bütçe Dışı**	**Toplam**
1	Ulaşım hizmetleri faaliyeti	6.722.983,78	0,00	6.722.983,78
Genel Toplam		6.722.983,78	0,00	6.722.983,78

FAALİYET MALİYETLERİ TABLOSU	
İdare Adı	**Keçiören Belediyesi**
Performans Hedefi 5.2.2	Araç parkımızda bulunan mevcut araçların akaryakıt, yedek parça, bakım ve onarım maliyetinde %2 azalma sağlanacaktır.
Faaliyet Adı	Ulaşım hizmetleri faaliyeti
Sorumlu Harcama Birimi veya Birimleri	Ulaşım Hizmetleri Müdürlüğü

Açıklamalar

Faaliyet kapsamında, belediye tarafından yapılması uygun görülen tüm ulaşım ve lojistik hizmetlerin; etkin, düzenli ve verimli biçimde yürütülebilmesine yönelik tüm iş ve işlemleri yürütme, belediye birimlerinin asli görevlerinde kullanılacak araçları, süreli veya süresiz olarak ilgili birimlere tahsis etme, gerektiğinde tahsisi iptal etme, belediye hizmetlerinde kullanılacak her türlü makine, araç, iş makinesi ve ekipmanlar ile bu araçlar, makineler, iş makineleri ve ekipmanlar için gerekli olan yedek parça, akaryakıt, madeni yağ, antifriz, lastik, zincir, yangın tüpü, ilk yardım malzemesi ve araç tamir takımı gibi ihtiyaçların uygun şartlarda ve zamanında karşılanmasına yönelik Satınalma ve ihale işlemlerini koordine ederek gerçekleştirme, kabullerini yapma, ilgili birimlere sevk ve teslimatını yapma, araç ve ekipmanların bakım onarım ve tamiratları için gerekli olan elektrik-elektronik test cihazlarını, alet, ekipman ve makinelerini satın alma yada kiralama yoluyla temin etme, atölyelerde bakım onarım ve araç test işlerinde çalışan personelin bilgi beceri düzeylerini artırmak amacıyla düzenli olarak eğitimlerini sağlama, belediyeye 1ait tüm araçların ve iş makinelerinin; her türlü tamir ve bakımları ile ikmal işlerini yapma veya yaptırma, bunların her an çalışır ve hizmeti yerine getirir durumda olmalarını sağlama gibi hizmet ve faaliyetlerin yürütülmesi için aşağıdaki ödenekler öngörülmüştür.

Ekonomik Kod		2022 YILI (TL)
1	Personel Giderleri	3.474.050,58
2	SGK Devlet Primi Giderleri	835.000,00
3	Mal ve Hizmet Alım Giderleri	1.581.433,20
4	Faiz Giderleri	0,00
5	Cari Transferler	22.500,00
6	Sermaye Giderleri	810.000,00
7	Sermaye Transferleri	0,00
18	Borç verme	0,00
Toplam Bütçe Kaynak İhtiyacı		6.722.983,78
Bütçe Dışı Kaynak	Döner Sermaye	0,00
	Diğer Yurt İçi	0,00
	Yurt Dışı	0,00
Toplam Bütçe Dışı Kaynak İhtiyacı		0,00
Toplam Kaynak İhtiyacı		6.722.983,78

PERFORMANS HEDEFİ TABLOSU	
İdare Adı	**Keçiören Belediyesi**
Amaç 5	Etkili hizmet verme kapasitesini artırmak maksadıyla kurumsal yönetim anlayışını, çalışanlarına ve çalışmalarına hakim kılmak.
Hedef 5.3	Kurum içi eğitim faaliyetleri kapsamında kişi başına 120 saat eğitim planlaması yapılacak ve çalışanların motivasyonunu arttırmaya yönelik etkinlikler düzenlenecektir.
Performans Hedefi 5.3.1	Belediye personelinin eğitim ihtiyaçları gözönünde tutularak kişi başına yıllık 24 saat hizmet içi eğitim planlaması yapılacak ve çalışanların motivasyonunu arttırmaya yönelik etkinlikler düzenlenecektir.

Açıklamalar

Günümüzde hızla gelişen bilim ve teknoloji toplum ve bireyi etkilemekte, sosyal kurumların yapı ve fonksiyonlarını değişime zorlamaktadır. İletişim araçları, bilgisayar teknolojisi, uluslararası ilişkiler, yeni buluşlar, fen ve teknik alanlarındaki gelişimlerle karşı karşıya kalan bireyler meslek yaşantıları veya sonrasında elde ettikleri bilgileri sürekli güncellemek ve yeniden öğrenmek durumunda kalmaktadır. Bu değişimi takip etmenin en etkin ve en temel aracı da "eğitim" olarak karşımıza çıkmaktadır. Keçiören Belediyesi de belediye hizmet ve faaliyetleri ile iş ve işlemleri yürüten personel arasındaki bu güçlü bağı görerek kurum personeline yönelik hizmet içi eğitimler düzenlemekte ve personelin katılımını sağlamaktadır.

Bu plan döneminde de eğitim temel öncelik olarak görülecek, personelimizin yetiştirilmesini sağlamak, mesleki anlamdada bilgi ve becerisini arttırmak amacıyla imkanlar dahilinde, personelin eğitim ihtiyacı göz önünde tutularak, yaygın ve özgün eğitim programları çok gereksinim duyulmadıkça on-line olarak hazırlanacaktır.

		2020	2021	2022
Performans Göstergeleri		**Gerçekleşme**	**Yıl Sonu Tahmini**	**Hedef**
1	Eğitim alan personel sayısı (adet)	700	500	550
2	Toplam personel sayısı (adet) (memur+işçi+sözleşmeli)	964	1.050	900
3	Düzenlenen hizmet içi eğitim sayısı (adet)	125	51	60
4	Toplam hizmet içi eğitim süresi (katılımcı x saat)	3.205	25.500	26.000
5	Kişi Başına düşen eğitim süresi	12,7	24,3	25
Faaliyetler		**Kaynak İhtiyacı (2022) (TL)**		
		Bütçe	**Bütçe Dışı**	**Toplam**
1	Eğitim faaliyeti	274.310,72	0,00	274.310,72
Genel Toplam		274.310,72	0,00	274.310,72

FAALİYET MALİYETLERİ TABLOSU	
İdare Adı	**Keçiören Belediyesi**
Performans Hedefi 5.3.1	Belediye personelinin eğitim ihtiyaçları gözönünde tutularak kişi başına yıllık 24 saat hizmet içi eğitim planlaması yapılacak ve çalışanların motivasyonunu arttırmaya yönelik etkinlikler düzenlenecektir.
Faaliyet Adı	Eğitim faaliyeti
Sorumlu Harcama Birimi veya Birimleri	İnsan Kaynakları ve Eğitim Müdürlüğü

Açıklamalar

Belediyemizin daha kaliteli hizmet sunabilmesi amacıyla kurum içinde ve dışında olmak üzere konusunda uzman eğitimciler tarafından personelimizin bilgilendirilmesi ve eğitilmesisağlanacaktır.

Hizmet kalitesi ve yapılan işlem hızının arttırılması, hizmet sunumunun etkinlik ve verimliliğinin arttırılması amacıyla teknolojik imkânlardan maksimum seviyede yararlanılacaktır.

Belediye personelinin hizmet alanındaki değişim ve gelişmelere uyumunu sağlamak hizmette verimi yükseltmek hizmet içi gerekli bilgi, beceri ve uygulama yeteneğini kazandırmak için on-line eğitim seminerleri düzenlemek müdürlüğümüzün hedefleridir.

Müdürlüklerimizden gelen öneri ve eğitim talepleri değerlendirilerek 2022 yılı içerisinde eğitim planı hazırlanacaktır. Bu çalışmalar için aşağıdaki ödenekler öngörülmüştür.

Ekonomik Kod		**2022 YILI (TL)**
1	Personel Giderleri	213.664,84
2	SGK Devlet Primi Giderleri	11.765,88
3	Mal ve Hizmet Alım Giderleri	4.480,00
4	Faiz Giderleri	0,00
5	Cari Transferler	44.400,00
6	Sermaye Giderleri	0,00
7	Sermaye Transferleri	0,00
8	Borç verme	0,00
Toplam Bütçe Kaynak İhtiyacı		274.310,72
Bütçe Dışı Kaynak	Döner Sermaye	0,00
	Diğer Yurt İçi	0,00
	Yurt Dışı	0,00
Toplam Bütçe Dışı Kaynak İhtiyacı		0,00
Toplam Kaynak İhtiyacı		274.310,72

PERFORMANS HEDEFİ TABLOSU	
İdare Adı	**Keçiören Belediyesi**
Amaç 5	Etkili hizmet verme kapasitesini artırmak maksadıyla kurumsal yönetim anlayışını, çalışanlarına ve çalışmalarına hakim kılmak.
Hedef 5.4	Mali yapı ile ilgili olarak, tahakkuku yapıldığı halde tahsili gelecek yıllara kalan bütçe gelirlerinin tahsili için gerekli çalışmalar yapılarak söz konusu gelirlerin her yıl en az %50'sinin tahsilatı gerçekleştirilecektir.
Performans Hedefi 5.4.1	Bütçede yer alan ve tahakkuku yapıldığı halde tahsili gelecek yıllara kalan bütçe gelirlerinin tahsili için gerekli değerlendirmeler yapılarak, etkin çalışma yöntemleri geliştirerek en az % 56'sının tahsilinin gerçekleştirilmesi sağlanacaktır.

Açıklamalar

Bütçe gelirlerinde her yıl çeşitli nedenlerle tahsisli yapılamayan tahakkuk artıkları bir sonraki yılda tahsil edilmek üzere devredilmektedir.Devreden tahakkuk artıkları mevzuatına göre gerek 6183 sayılı amme alacakları kanunu gerekse ilgili kanunları gereği takip ve tahsilatı yapılmaktadır.

Tahakuk artığı gelirlerin tahsil edilmesi esnasında zanman zaman yapılandırma kanunları çıkartılarak mükelleflerin borçlarını ödemelerinde kolaylık sağlanmaktadır.Önceki yıllarda olduğu üzere 2022 yılında da devreden gelir tahakkuklarının tahsili için gerekli çalışmalar yapılacak olup, tahsilatın hızlandırılması için mükelleflere "SMS", "Çağrı mektubu" ve ödeme emri gönderilecek, ödenmemesi halinde ise bu gelirlerin tahsili için Amme Alacaklarının tahsil usulü hakkında kanun (6183 sayılı kanun) hükümleri uygulanması sağlanacaktır..

Performans Göstergeleri		**2020**	**2021**	**2022**
		Gerçekleşme	**Yıl Sonu Tahmini**	**Hedef**
1	Devreden gelir tahakkuk miktarı (TL)	84.497.213,50	56.000.000,00	80.000.000,00
2	Takipli alacaklardan tahsilat miktarı (TL)	17.029.739,66	28.000.000,00	44.800.000,00
3	Takipli alacaklardan tahsilat miktarının Devreden bakiye alacaklarına oranı (%)	20,00%	50%	%56
Faaliyetler		**Kaynak İhtiyacı (2022) (TL)**		
		Bütçe	**Bütçe Dışı**	**Toplam**
1	Mali yönetim faaliyeti	1.802.685,30	0,00	1.802.685,30
Genel Toplam		1.802.685,30	0,00	1.802.685,30

FAALİYET MALİYETLERİ TABLOSU	
İdare Adı	**Keçiören Belediyesi**
Performans Hedefi 5.4.1	Bütçede yer alan ve tahakkuku yapıldığı halde tahsili gelecek yıllara kalan bütçe gelirlerinin tahsili için gerekli değerlendirmeler yapılarak, etkin çalışma yöntemleri geliştirerek geliştirerek en az % 56'sının tahsilinin gerçekleştirilmesi sağlanacaktır.
Faaliyet Adı	Mali Hizmetler faaliyeti
Sorumlu Harcama Birimi veya Birimleri	Mali Hizmetleri Müdürlüğü

Açıklamalar

Keçiören Belediyesi'nin stratejik plan ve performans programına uygun olarak hazırlanan bütçe ile ilgili kayıtlarını tutmak, bütçe uygulama sonuçlarına ilişkin verileri toplamak, değerlendirmek ve bütçe kesin hesabı ile malî istatistikleri hazırlamak, ilgili mevzuatı çerçevesinde idare gelirlerini tahakkuk ettirmek, gelir ve alacaklarının takip ve tahsil işlemlerini yürütmek, muhasebe hizmetlerini yürütmek, harcama birimleri tarafından hazırlanan birim faaliyet raporlarını da esas alarak idarenin faaliyet raporunu hazırlamak, idarenin mülkiyetinde veya kullanımında bulunan taşınır ve taşınmazlara ilişkin icmal cetvellerini düzenlemek, idarenin yatırım programının hazırlanmasını koordine etmek, uygulama sonuçlarını izlemek ve yıllık yatırım değerlendirme raporunu hazırlamak, idarenin, diğer idareler nezdinde takibi gereken malî iş ve işlemlerini yürütmek ve sonuçlandırmak, malî mevzuat ve ilgili diğer mevzuatın uygulanması konusunda üst yöneticiye ve harcama yetkililerine gerekli bilgileri sağlamak ve Danışmanlık yapmak, ön malî control faaliyetini yürütmek ve malî konularda üst yönetici tarafından verilen diğer görevlerin yapılması için aşağıdaki ödenekler öngörülmüştür.

Ekonomik Kod		2022 YILI (TL)
1	Personel Giderleri	1.164.507,30
2	SGK Devlet Primi Giderleri	241.278,00
3	Mal ve Hizmet Alım Giderleri	396.900,00
4	Faiz Giderleri	0,00
5	Cari Transferler	0,00
6	Sermaye Giderleri	0,00
7	Sermaye Transferleri	0,00
8	Borç verme	0,00
Toplam Bütçe Kaynak İhtiyacı		1.802.685,30
Bütçe Dışı Kaynak	Döner Sermaye	0,00
	Diğer Yurt İçi	0,00
	Yurt Dışı	0,00
Toplam Bütçe Dışı Kaynak İhtiyacı		0,00
Toplam Kaynak İhtiyacı		1.802.685,30

PERFORMANS HEDEFİ TABLOSU	
İdare Adı	**Keçiören Belediyesi**
Amaç 5	Etkili hizmet verme kapasitesini artırmak maksadıyla kurumsal yönetim anlayışını, çalışanlarına ve çalışmalarına hakim kılmak.
Hedef 5.5	Gerekli tedbirler gözetilerek Belediyemiz bütçe giderlerinde %88; bütçe gelirlerinde de %90 gerçekleme düzeyi korunacaktır.
Performans Hedefi 5.5.1	Stratejik plan ve performans programına uygun olarak bütçelerin hazırlanması sağlanacak, bu plan ve programlara göre faaliyetlerin yürütülmesi için gerekli tedbirler alınarak gider bütçesi gerçekleme düzeyi %86 düzeyinde tutulacaktır.

Açıklamalar

2020-2024 Dönemi Stratejik Planı'nda bütçe gider gerçekleşmeleri için % 88 düzeyi korunmaya çalışılacaktır. 2022 yılında da kaynak kullanımında gerekli özen gösterilerek bütçe giderlerinde % 88 'in üzerinde gerçekleşmenin korunması sağlanacaktır.

2022 yılında bütçenin Sermaye Giderlerinden (Yatırım Giderleri) yapılacak hizmet ve Sosyal tesisler ile yol,park ve pazaryerleri gibi yapı tesis ve büyük onarım giderlerinde gözle görülür artış olacağından bütçe giderlerinde 2022 yılında tahakkuk edecek tutarın bütçe gelirine parelel olarak artacağı görüşündeyiz.Ancak belediyemizce istikrarlı bir bütçe politikası izlendiğinden geçmiş iki yılda da olduğu gibi bütçe gelirlerinin bütçe giderlerini karşılama oranın istenilen düzeyde olacağı için belediyemizin mali yapısında negatif yönde bir sapma olmayacaktır.

Performans Göstergeleri		**2020**	**2021**	**2022**
		Gerçekleşme	**Yıl Sonu Tahmini**	**Hedef**
1	Gider bütçesi gerçekleşme oranı (%)	93,55%	86,89%	93,00%
2	Gider bütçesi gerçekleşme miktarı (TL)	523.926.239,30	530.000.000,00	698.000.000,00
3	Gider Bütçesi (TL.)	560.000.000,00	610.000.000,00	750.000.000,00
Faaliyetler		**Kaynak İhtiyacı (2022) (TL)**		
		Bütçe	**Bütçe Dışı**	**Toplam**
1	Mali yönetim faaliyeti	2.043.043,34	0,00	2.043.043,34
Genel Toplam		2.043.043,34	0,00	2.043.043,34

FAALİYET MALİYETLERİ TABLOSU	
İdare Adı	**Keçiören Belediyesi**
Performans Hedefi 5.5.1	Stratejik plan ve performans programına uygun olarak bütçelerin hazırlanması sağlanacak, bu plan ve programlara göre faaliyetlerin yürütülmesi için gerekli tedbirler alınarak gider bütçesi gerçekleme düzeyi %86 düzeyinde tutulacaktır.
Faaliyet Adı	Mali Hizmetler faaliyeti
Sorumlu Harcama Birimi veya Birimleri	Mali Hizmetleri Müdürlüğü

Açıklamalar

Keçiören Belediyesi'nin stratejik plan ve performans programına uygun olarak hazırlanan bütçe ile ilgili kayıtlarını tutmak, bütçe uygulama sonuçlarına ilişkin verileri toplamak, değerlendirmek ve bütçe kesin hesabı ile malî istatistikleri hazırlamak, ilgili mevzuatı çerçevesinde idare gelirlerini tahakkuk ettirmek, gelir ve alacaklarının takip ve tahsil işlemlerini yürütmek, muhasebe hizmetlerini yürütmek, harcama birimleri tarafından hazırlanan birim faaliyet raporlarını da esas alarak idarenin faaliyet raporunu hazırlamak, idarenin mülkiyetinde veya kullanımında bulunan taşınır ve taşınmazlara ilişkin icmal cetvellerini düzenlemek, idarenin yatırım programının hazırlanmasını koordine etmek, uygulama sonuçlarını izlemek ve yıllık yatırım değerlendirme raporunu hazırlamak, idarenin, diğer idareler nezdinde takibi gereken malî iş ve işlemlerini yürütmek ve sonuçlandırmak, malî mevzuat ve ilgili diğer mevzuatın uygulanması konusunda üst yöneticiye ve harcama yetkililerine gerekli bilgileri sağlamak ve Danışmanlık yapmak, ön malî control faaliyetini yürütmek ve malî konularda üst yönetici tarafından verilen diğer görevlerin yapılması için aşağıdaki ödenekler öngörülmüştür.

Ekonomik Kod		**2022 YILI (TL)**
1	Personel Giderleri	1.319.774,94
2	SGK Devlet Primi Giderleri	273.448,40
3	Mal ve Hizmet Alım Giderleri	449.820,00
4	Faiz Giderleri	0,00
5	Cari Transferler	0,00
6	Sermaye Giderleri	0,00
7	Sermaye Transferleri	0,00
8	Borç verme	0,00
Toplam Bütçe Kaynak İhtiyacı		2.043.043,34
Bütçe Dışı Kaynak	Döner Sermaye	0,00
	Diğer Yurt İçi	0,00
	Yurt Dışı	0,00
Toplam Bütçe Dışı Kaynak İhtiyacı		0,00
Toplam Kaynak İhtiyacı		2.043.043,34

PERFORMANS HEDEFİ TABLOSU	
İdare Adı	**Keçiören Belediyesi**
Amaç 5	Etkili hizmet verme kapasitesini artırmak maksadıyla kurumsal yönetim anlayışını, çalışanlarına ve çalışmalarına hakim kılmak.
Hedef 5.5	Gerekli tedbirler gözetilerek Belediyemiz bütçe giderlerinde %88; bütçe gelirlerinde de %90 gerçekleme düzeyi korunacaktır.
Performans Hedefi 5.5.2	Gelirlerin tahsilatında etkili yöntemler kullanmaya devam edilerek gelir bütçesi gerçekleme düzeyi % 90seviyesine çıkartılacaktır.

Açıklamalar

2020-2024 Dönemi Stratejik Planı'nda hedeflenen bütçe gelir gerçekleşmelerinin % 90'lar düzeyinde tutulması ile hedeflenen oranın üzerinde bir gerçekleşme sağlanması için çalışmalar yürütülmektedir.

2022 mali yılında gerek ilçemizde buluınan nufus artışı sonucu İller Bankası Payları ile yeniden değerlemesi yapılan Emlak Vergisi gelirlerinde artış olacağı,ayrıca diğer gelir kalemlerinde de belli oranlarda yeniden değerleme yapılacak olup, gelirlerimizin performans hedeflerinin üzerinde gerçekleşeceği ve önceki yıllar seviyelerini koruyacağı görüşündeyiz.

Performans Göstergeleri		**2020**	**2021**	**2022**
		Gerçekleşme	**Yıl Sonu Tahmini**	**Hedef**
1	Gelir bütçesi gerçekleşme oranı (%)	94,23%	89,00%	94,00%
2	Gelir bütçesi gerçekleşme miktarı (TL.)	527.668.249,92	542.900.000,00	705.000.000,00
3	Gelir Bütçesi (TL.)	560.000.000,00	610.000.000,00	750.000.000,00
Faaliyetler		**Kaynak İhtiyacı (2022) (TL)**		
		Bütçe	**Bütçe Dışı**	**Toplam**
1	Mali yönetim faaliyeti	2.103.132,85	0,00	2.103.132,85
Genel Toplam		2.103.132,85	0,00	2.103.132,85

FAALİYET MALİYETLERİ TABLOSU	
İdare Adı	**Keçiören Belediyesi**
Performans Hedefi 5.5.2	Gelirlerin tahsilatında etkili yöntemler kullanmaya devam edilerek gelir bütçesi gerçekleme düzeyi %90 seviyesine çıkartılacaktır.
Faaliyet Adı	Mali Hizmetler faaliyeti
Sorumlu Harcama Birimi veya Birimleri	Mali Hizmetleri Müdürlüğü

Açıklamalar

Keçiören Belediyesi'nin stratejik plan ve performans programına uygun olarak hazırlanan bütçe ile ilgili kayıtlarını tutmak, bütçe uygulama sonuçlarına ilişkin verileri toplamak, değerlendirmek ve bütçe kesin hesabı ile malî istatistikleri hazırlamak, ilgili mevzuatı çerçevesinde idare gelirlerini tahakkuk ettirmek, gelir ve alacaklarının takip ve tahsil işlemlerini yürütmek, muhasebe hizmetlerini yürütmek, harcama birimleri tarafından hazırlanan birim faaliyet raporlarını da esas alarak idarenin faaliyet raporunu hazırlamak, idarenin mülkiyetinde veya kullanımında bulunan taşınır ve taşınmazlara ilişkin icmal cetvellerini düzenlemek, idarenin yatırım programının hazırlanmasını koordine etmek, uygulama sonuçlarını izlemek ve yıllık yatırım değerlendirme raporunu hazırlamak, idarenin, diğer idareler nezdinde takibi gereken malî iş ve işlemlerini yürütmek ve sonuçlandırmak, malî mevzuat ve ilgili diğer mevzuatın uygulanması konusunda üst yöneticiye ve harcama yetkililerine gerekli bilgileri sağlamak ve Danışmanlık yapmak, ön malî kontrol faaliyetini yürütmek ve malî konularda üst yönetici tarafından verilen diğer görevlerin yapılması için aşağıdaki ödenekler öngörülmüştür.

Ekonomik Kod		**2022 YILI (TL)**
1	Personel Giderleri	1.358.591,85
2	SGK Devlet Primi Giderleri	281.491,00
3	Mal ve Hizmet Alım Giderleri	463.050,00
4	Faiz Giderleri	0,00
5	Cari Transferler	0,00
6	Sermaye Giderleri	0,00
7	Sermaye Transferleri	0,00
8	Borç verme	0,00
Toplam Bütçe Kaynak İhtiyacı		2.103.132,85
Bütçe Dışı Kaynak	Döner Sermaye	0,00
	Diğer Yurt İçi	0,00
	Yurt Dışı	0,00
Toplam Bütçe Dışı Kaynak İhtiyacı		0,00
Toplam Kaynak İhtiyacı		2.103.132,85

PERFORMANS HEDEFİ TABLOSU	
İdare Adı	**Keçiören Belediyesi**
Amaç 5	Etkili hizmet verme kapasitesini artırmak maksadıyla kurumsal yönetim anlayışını, çalışanlarına ve çalışmalarına hakim kılmak.
Hedef 5.6	Belediyemizin tüm tesislerinde elektrik, su ve doğalgaz tüketiminde etkili yöntemler geliştirilerek tüketim giderlerinde %10 düzeyinde tasarruf sağlayacak çalışmalar yapılacaktır.
Performans Hedefi 5.6.1	Elektrik, su, doğalgaz, tüketiminde etkili yöntemler geliştirilecek ve tüketim giderlerinde % 2 düzeyinde tasarruf sağlayacak çalışmalar yapılacaktır.

Açıklamalar

ELEKTRİK: 2021 yılı gerçekleşmelerine göre toplam 519 adet elektrik aboneliğimiz bulunmaktadır. Tesislerimizde tasarruflu ampuller kullanılmakta, önümüzdeki dönem içerisinde de kat ve lavabo aydınlatmalarında sensörlü sisteme geçilmesi, mevcut tasarruflu aydınlatma ampullerinden, led aydınlatma sistemlerine geçilmesi, yaz dönemlerinde de klima ayarlarının 24-dereceye sabitlenmesi ve kış aylarında merkezi ısıtma haricinde kullanılan ısıtıcıların kullanılması engellenecek ve oluşabilecek enerji kayıplarının önüne geçilerek enerji tasarrufu sağlanmıştır. Kontrol edilmeye ve izlenilmeye devam edilecektir.

SU: 2021 yılı gerçekleşmelerine gore toplam 615 adet su aboneliğimiz bulunmaktadır. Tesislerimizde lavabolarında sensörlü bataryalar kullanılarak, ayrıca tesis şebekesinden sulanan yeşil alanlara yeşil alan su abonelikleri yapılmış ve tesisatta oluşabilecek kayıp ve kaçakların önüne geçilerek su tasarrufu sağlanmıştır.

DOĞALGAZ: 2021 yılı gerçekleşmelerine göre toplam 89 adet doğalgaz aboneliği bulunmaktadır. Binalarımızda kullanılan merkezi ısıtma sistemlerinin (Kazan, tesisat) periyodik bakımları yaptırılarak, odalarda kullanılan arızalı olan petekler yenileri ile değiştirilerek ayrıca peteklere taktırılacak termostatik vanalara ile bina pencere contalarının bakımlarının da yaptırılması ile beraber, olası ısı kaybı önlenerek doğalgaz tasarrufu sağlanacaktır. Ayrıca dış cephe kaplaması olmayan belediye hizmet binalarının kaplamaları tamamlanarak ısı kaybının önüne geçilecek ve tasarruf sağlanacaktır.

Performans Göstergeleri		**2020**	**2021**	**2022**
		Gerçekleşme	**Yıl Sonu Tahmini**	**Hedef**
1	Elektrik abone sayısı	511	514	530
2	Elektrik tüketimi (Kwh)	19.842.859(kwh)	20.020.000,00 (Kwh)	20.020.000,00 (Kwh)
3	Su abone sayısı	591	418	640
4	Su tüketimi (m^3)	765.803(m^3)	815.000 (m^3)	650.000 (m^3)
5	Doğalgaz abone sayısı	90	88	94
6	Doğalgaz tüketimi (m^3)	1.793.579(m^3)	2.102.100 (m^3)	2.300.000 (m^3)
Faaliyetler		**Kaynak İhtiyacı (2022) (TL)**		
		Bütçe	**Bütçe Dışı**	**Toplam**
1	Destek hizmetleri faaliyeti	5.543.696,85	0,00	5.543.696,85
Genel Toplam		5.543.696,85	0,00	5.543.696,85

FAALİYET MALİYETLERİ TABLOSU	
İdare Adı	**Keçiören Belediyesi**
Performans Hedefi 5.6.1	Elektrik, su, doğalgaz, tüketiminde etkili yöntemler geliştirilecek ve tüketim giderlerinde % 2 düzeyinde tasarruf sağlayacak çalışmalar yapılacaktır.
Faaliyet Adı	Destek hizmetleri faaliyeti
Sorumlu Harcama Birimi veya Birimleri	Destek Hizmetleri Müdürlüğü

Açıklamalar

Belediye hizmet binaları ve belediyemize bağlı yapı ve tesislerin elektrik, su, doğalgaz, telefon hatları abonelik işlemlerini ve sözleşmelerini yapmak, kullanım miktarlarını izlemek ve istatistiklerini tutmak, fahiş kullanım sebeplerini araştırmak ve gerekli tedbirleri almak Destek Hizmetleri Müdürlüğü'nün en önemli görevleri arasında yer almaktadır. Belediye hizmet binası iç mekanların, koridorların, lavabo ve tuvaletlerin günlük temizliklerini yapmak veya yaptırmak. Lavabo ve tuvaletlerde, ihtiyaç duyulan hijyen malzemelerinin ikmalini düzenli olarak sağlamak ve kullanıma hazır bulundurmak, belediye hizmet binasının giriş ve çıkış bölgelerinin temizliğini yapmak. Belediye hizmet binaları ve belediyenin eğitim, spor, Sosyal ve kültürel faaliyetlerinin yürütüldüğü bina ve mekanların özel güvenlik hizmetlerini sağlamak. Müdürlük hizmetlerinde kullanılacak olan tüketim malzemelerinin alımını gerçekleştirmek, başkanlık tarafından yapılan görev ve yetki dağılımına uygun olarak birimlerden gelen taşınır mal ve tüketim malzemelerine ilişkin talepleri değerlendirmek. Başkanlık makamınca uygun görülenlerin alımını gerçekleştirmek ve ilgili birimlere dağıtımını sağlamak gibi görevler Destek Hizmetleri Müdürlüğü faaliyeti kapsamında Belediyemiz faaliyetleri için kullanılan enerji ve su kullanımında yapılacak tasarruf için yapılması gereken işlemlerle ilgili olarak aşağıdaki ödenekler uygun görülmüştür.

Ekonomik Kod		**2022 YILI (TL)**
1	Personel Giderleri	1.026.040,40
2	SGK Devlet Primi Giderleri	214.806,45
3	Mal ve Hizmet Alım Giderleri	4.020.350,00
4	Faiz Giderleri	0,00
5	Cari Transferler	232.500,00
6	Sermaye Giderleri	50.000,00
7	Sermaye Transferleri	0,00
8	Borç verme	0,00
Toplam Bütçe Kaynak İhtiyacı		5.543.696,85
Bütçe Dışı Kaynak	Döner Sermaye	0,00
	Diğer Yurt İçi	0,00
	Yurt Dışı	0,00
Toplam Bütçe Dışı Kaynak İhtiyacı		0,00
Toplam Kaynak İhtiyacı		5.543.696,85

PERFORMANS HEDEFİ TABLOSU	
İdare Adı	**Keçiören Belediyesi**
Amaç 5	Etkili hizmet verme kapasitesini artırmak maksadıyla kurumsal yönetim anlayışını, çalışanlarına ve çalışmalarına hakim kılmak.
Hedef 5.7	AB ve Diğer Projelerden elde edilecek kaynak miktarı %25 düzeyinde artırılacaktır.
Performans Hedefi 5.7.1	Proje üretim kapasitesi ve tanınırlığı artırılarak AB ve diğer projelerden elde edilecek kaynak miktarında (Euro) % 5 düzeyinde artış sağlanacaktır.

Açıklamalar

- AB Gençlik ve Eğitim alanındaki projelere katılım
- Eylül ayı Erasmust Programları tekif çağrılarna katılmak
- Eylül ayı içerisinde Belediyemiz önünde "Avrupa Hareketlilik Haftası" etkinlikleri gerçekleştirilecektir.
- Avrupa Konseyi Türkiyede çocuk ticareti ve/veya emek sömürüsü amacı ile insan ticareti konusunda farkındalık yaratma projesi
- TBB Belediyeler Kent Konseylerini Güçlendiriyor.
-TBB Genç Dostu Fikir Yarışması
- Türkiye'deki göçmenlerin ve insan ticareti mağdurlarının insan hakları açısından korunmasının güçlendirilmesi projesi Avrupa Konseyine sunulmuştur.
- TBB'ye sunulan "O İş Bende" projesi
- Ak Parti Genel Merkeze sunulan (Kariyer Ofisi, Yükseltepe Mehmet Doğan Kütüphanesi) projeleri
- Çalışma Bakanlığı insan kaynağını geliştirme operosyonel programının Ne Eğitimde Ne İstihdamda başlıklı hibe çağrısına iltica ve göç araştırmaları merkezi derneği ile ortak başvurusu yapılmış olup 150.000-EURO dolayında bir bütçe sunulmuştur. Projenin kapsamı Keçmek'lerde 3 dalda (aşçılık, terzilik ve metal) mesleki kursların düzenlenmesidir.

Performans Göstergeleri		**2020**	**2021**	**2022**
		Gerçekleşme	**Yıl Sonu Tahmini**	**Hedef**
1	AB ve diğer projelerden sağlanan kaynak miktarındaki artış düzeyi (%)	-	6%	8%
2	AB hibe fon miktarı (€)	-	50.000(€)	150.000(€)
3	Proje sayısı (adet)	-	2	6
Faaliyetler		**Kaynak İhtiyacı (2022) (TL)**		
		Bütçe	**Bütçe Dışı**	**Toplam**
1	Dış ilişkiler faaliyeti	206.672,10		206.672,10
Genel Toplam		206.672,10		206.672,10

FAALİYET MALİYETLERİ TABLOSU	
İdare Adı	**Keçiören Belediyesi**
	Proje üretim kapasitesi ve tanınırlığı artırılarak AB ve diğer projelerden elde edilecek kaynak miktarında (Euro) % 5 düzeyinde artış sağlanacaktır.
Faaliyet Adı	Kültür ve Sosyal İşlerfaaliyeti
Sorumlu Harcama Birimi veya Birimleri	Kültür ve Sosyal İşler Müdürlüğü

Açıklamalar

Dış ilişkiler faaliyeti kapsamında; Keçiören Belediye Başkanlığının yabancı ülkelerle her türlü yazışma, temas ve işbirliği konularında hazırlıklar yaparak bu temasların Dışişleri Bakanlığı'nın görüşü ve İçişleri Bakanlığı'nın izni ile yapılmasını sağlamak, kentin tanıtımına ve gelişimine katkı sağlayacak yabancı ülke şehirlerinin yerel yöneticileriyle her türlü bilgi alışverişinde bulunmak ve gerçekleştirilecek karşılıklı ziyaretlerle bunun pekişmesini sağlamak, kentin menfaatleri doğrultusunda uluslararası yerel idare birliklerine üye olmak için çalışmalar yapmak ve makama sunmak, yerel yönetimlerle ilgili uluslararası sempozyum ve konferans düzenlemek ve yabancı ülkelerde düzenlenen bu tür sempozyum ve konferanslara katılımı sağlamak, ülkemizdeki diplomatik misyon temsilcileri ve diğer uluslararası kuruluşların belediyemizle olan ilişkilerinde diğer birimlerle koordinasyonu sağlamak, ülkemizin AB'ye uyum sürecinde kentle ilgili tüm iş ve işlemleri takip etmek, diğer birimlerle koordineli çalışarak bu süreçte Ankara'yı AB ülkelerinin başkentlerine uyumlu hale getirmek, daha ileri bir seviyeye taşımak için çalışmak, kardeş şehirlerle ilgili organizasyonlar, yurt dışından gelen heyetlerin karşılanması, motivasyonlarının sağlanması ve refakat edilmesi, ağırlanması, toplantı organizasyonları, tercümanlık ve rehberlik hizmetlerinin yerine getirilmesi, yurt dışına gidecek heyetlerin gerekli hazırlıkların yapılması, diplomatik misyon temsilcileri, uluslararası kuruluşlar ve yabancı ülke kurumları ile yapılacak yazışmaları hazırlamak, tercümelerini yapmak veya yaptırmak belediyemiz ilgili birimlerine ulaştırmak ve yazışmaların yapılmasını sağlamak, heyetlerin karşılanması, uğurlanması, konaklama, yemek, etik mevzuata uygun hediye, araç gibi işlemleri yerine getirmek ve baskılı materyallerin (davetiye, mektup) hazırlanmasını sağlamak, yurt dışına gidecek heyetlerin, çeşitli nedenlerleyurt dışında belediye personellerinin görevlendirilmesi halinde pasaport kontrolü ve vize işlemleri gibi gerekli tüm işlemleri yerine getirip tamamlanması için aşağıdaki ödenekler öngörülmüştür.

Ekonomik Kod		**2022 YILI (TL)**
1	Personel Giderleri	161.880,40
2	SGK Devlet Primi Giderleri	34.791,70
3	Mal ve Hizmet Alım Giderleri	10.000,00
4	Faiz Giderleri	0,00
5	Cari Transferler	0,00
6	Sermaye Giderleri	0,00
7	Sermaye Transferleri	0,00
8	Borç verme	0,00
Toplam Bütçe Kaynak İhtiyacı		206.672,10
Bütçe Dışı Kaynak	Döner Sermaye	0,00
	Diğer Yurt İçi	0,00
	Yurt Dışı	0,00
Toplam Bütçe Dışı Kaynak İhtiyacı		0,00
Toplam Kaynak İhtiyacı		206..672,10

PERFORMANS HEDEFİ TABLOSU	
İdare Adı	**Keçiören Belediyesi**
Amaç 5	Etkili hizmet verme kapasitesini artırmak maksadıyla kurumsal yönetim anlayışını, çalışanlarına ve çalışmalarına hakim kılmak.
Hedef 5.8	Belediye aleyhine açılan dava sayısının %10 oranında azaltılmasına yönelik hukuki çalışmalar yürütülecektir.
Performans Hedefi 5.8.1	Hukuki anlaşmazlıklara konu olabilecek faaliyetler değerlendirilerek belediye aleyhine açılacak davalarda % 2 düzeyinde azalma sağlanacaktır.

Açıklamalar

Belediyemizin sunduğu hizmet ve gösterdiği faaliyetler karşısında işlem tesis edilirken 3. Şahıslarla hukuki ihtilafa düşülebilmekte, bunun sonucunda anlaşmazlıklar doğabilmekte ve konu mahkemeye (adli, idari ve icra mercilerine) intikaletmektedir.

Belediyemiz müdürlüklerince idari işlem tesisi sırasında şekil, sebep, konu, maksat, vb. açısından idari işlemin hukuka uygun olup olmadığı değerlendirilmektedir. Ayrıca ihale işlemlerinde ve hizmet sunumlarında ortaya çıkabilecek anlaşmazlıkların önceden öngörülüp mahkemeye intikal etmemesi yönünde müdürlüklerle görüş alışverişi yapılmaktadır. Bu sayede hukuki ihtilafın yargıya intikal etmeden evvel asıl veya vekilleriyle görüşülerek uzlaşma sağlanarak ilgili müdürlüğün ödeme yapması amaçlanmaktadır. Bu şekilde mahkeme ve yargılama giderleri, ilam vekalet ücretleri, icra vekalet ücreti, icra masrafları ve icra harcı ödemelerinden tasarruf sağlanması amaçlanmaktadır. Netice itibariyle belediyemizin menfaatleri her daim ön planda gözetilerek hukuki tüm iş ve işlemlerin yasal olarak yerine getirilmes ihedeflenmektedir.

Performans Göstergeleri		**2020**	**2021**	**2022**
		Gerçekleşme	**Yıl Sonu Tahmini**	**Hedef**
1	Belediye aleyhine açılan dava sayısı (adli,idari,icra)	336	297	290
2	Belediye aleyhine açılan davalarda azalma oranı	%16	%2	%2
Faaliyetler		**Kaynak İhtiyacı (2022) (TL)**		
		Bütçe	**Bütçe Dışı**	**Toplam**
1	Hukuk hizmetleri faaliyeti	2.625.093,60	0,00	2.625.093,60
Genel Toplam		2.625.093,60	0,00	2.625.093,60

FAALİYET MALİYETLERİ TABLOSU	
İdare Adı	**Keçiören Belediyesi**
Performans Hedefi 5.8.1	Hukuki anlaşmazlıklara konu olabilecek faaliyetler değerlendirilerek belediye aleyhine açılacak davalarda % 2 düzeyinde azalma sağlanacaktır.
Faaliyet Adı	Hukuk hizmetleri faaliyeti
Sorumlu Harcama Birimi veya Birimleri	Hukuk İşleri Müdürlüğü

Açıklamalar

Hukuk İşleri Müdürlüğü'nün yaptığı faaliyetler; davacı veya davalı olarak adli mercilerde, özel kurumlar ile kamu kurum ve kuruluşları karşısında belediye başkanlığının vekili sıfatıyla belediyemizin hak ve menfaatlerinin korunması için yasal tüm iş ve işlemleri yapmak. Açılmış ve açılacak olan davalarla ilgili olarak belediye birimlerinden bilgi ve belgeleri toplama, mahkemece verilen ara karar, esasa ilişkin kararları ilgili birimlere iletmek. Belediyemizin diğer birimlerince tereddüte düşülen hususlarda hukuki görüş bildirmek. Belediyemizin amaçlarını daha iyi gerçekleştirmek, çalışmalarını mevzuata, plan ve programa uygun temin etmek amacıyla gerekli hukuki teklifleri hazırlamak ve başkana sunmak, belediyemizin diğer birimleri tarafından hazırlanan plan ve programları hukuki açıdan inceleyerek görüş bildirmek. Yönetmelik ve Yönerge hazırlama ya da diğer birimlerce hazırlananları inceleyerek eksiklikler hakkında görüşlerini bildirmek. Anlaşma ve sözleşmelerin yapılmasında belediye menfaatlerinin korunması için, hukuka uygunluk açısından yardımcı olmak. Bunlarla birlikte başkanlık tarafından verilen diğer hukuki iş ve işlemleri yerine getirmek için aşağıdaki ödenekler öngörülmüştür.

Ekonomik Kod		**2022 YILI (TL)**
1	Personel Giderleri	386.730,40
2	SGK Devlet Primi Giderleri	78.363,20
3	Mal ve Hizmet Alım Giderleri	2.160.000,00
4	Faiz Giderleri	0,00
5	Cari Transferler	0,00
6	Sermaye Giderleri	0,00
7	Sermaye Transferleri	0,00
8	Borç verme	0,00
Toplam Bütçe Kaynak İhtiyacı		2.625.093,60
Bütçe Dışı Kaynak	Döner Sermaye	0,00
	Diğer Yurt İçi	0,00
	Yurt Dışı	0,00
Toplam Bütçe Dışı Kaynak İhtiyacı		0,00
Toplam Kaynak İhtiyacı		2.625.093,60

Keçiören Belediyesi'nin 2020-2024 Stratejik Planının yerel yönetimlere ilişkin Temel politika ve öncelikleri destekler nitelikte amaç ve hedefler içerdiği görülmektedir. 2022 yılı Performans Programında bu bağlantılar ve kaynak ihtiyacı da göz önünde tutularak performans hedefleri ortaya konmuştur.

Performans hedeflerine ulaşılıp ulaşılamadığını değerlendirmek üzere belirlenen performans göstergeleri de yine yukarıdaki tabloda yer almaktadır. Performans göstergelerinin izlenmesi, değerlendirilmesi ve raporlaması çalışmaları Strateji Geliştirme Müdürlüğü tarafından yürütülecektir.

Performans hedeflerine ulaşmak için yürütülecek faaliyetler hakkında detaylı ve açıklayıcı bilgiler yine her bir performans hedefi tablosunun altında yer almakta olup, performans hedeflerini gerçekleştirmeye yönelik belirlenen faaliyetler olabildiğince kapsayıcı bir nitelikte oluşturulmasına dikkat edilmiştir. Faaliyet maliyetlerinin tespitinde de gerekli olması durumunda önceden yapılan faaliyet analizlerine dayalı olarak maliyet dağılımı yapılmıştır. Faaliyet maliyetle rinde direkt maliyetlere yer verilmiş olup endirekt maliyetler genel yönetim giderleri içinde toplanmıştır.

2022 yılında belirlenmiş olan performans hedefleri için **374.905.291,98-**TL'sı kaynak kullanılacaktır. Bu kaynağın **170.799.626,81-TL'sı** Keçiörenli hemşehrilerimiz için öngördüğümüz projelerin yer aldığı **birinci stratejik amacımız** olan "Keçiören İlçemizde Halkımıza kaliteli,yaşanabilir bir kent ortamı sunmak maksadıyla altyapı ve üstyapıda kabul edilen en yüksek standartları yakalamak" için, **28.493.147,80-TL'sı ikinci stratejik amacımız** "Yaşadığımız coğrafyada kültürümüzün herzaman canlı tutulması için sosyal ve kültürel etkinlikler düzenlemek ve eğitimi destekleme çalışmaları yapmak " için, **25.106.617,19-TL'sı üçüncü stratejik amacımız** "Dezavantajlı kesimlere yönelik destek faaliyetleri düzenlenerek ve yaşam kaliteleri artırılarak kent yaşamına ve sosyal hayata aktif katılımlarını sağlamak." için**, 93.716.100,44-TL'sı dördüncü stratejik amacımız** "Kent halkına yaşanabilir ortamlar ve sürdürülebilir kaliteli hizmetleri sunarak uluslararası marka değeri olan bir belediye ortaya koymak" için ve **56.789.799,74-TL'sı beşinci stratejik amacımız** "Etkili hizmet verme kapasitesini artırmak maksadıyla kurumsal yönetim anlayışını,çalışanlarına ve çalışmalarına hakim kılmak." için ayrılmış bulunmaktadır.

Bu harcamaların hedefler ve performans hedefleri olarak dağılımı aşağıdaki tabloda arz edilmiştir.

C. İdarenin Toplam Kaynak İhtiyacı (TL)

1) Stratejik Amaç ve Hedefler İle Performans Hedeflerine Göre Dağılım Tablosu

1				**AMAÇ 1** **Keçiören İlçemizde Halkımıza kaliteli, yaşanabilir bir kent ortamı sunmak maksadıyla alt yapı ve üst yapıda kabul edilen en yüksek standartları yakalamak.**	**170.799.626,81**	**45,56%**	**0,00**	**0,00%**	**170.799.626,81**	**45,56%**
	1.1			**HEDEF 1.1:** Halkımızın beklenti ve isteklerini karşılayacak şekilde alt ve üst yapının % 90'ının en yüksek standartlarda olması sağlanacaktır.	**155.651.590,88**	**41,52%**	**0,00**	**0,00%**	**155.651.590,88**	**41,52%**
		1.1.1		İhtiyaç ve beklentiler doğrultusunda 6 adet Hizmet ve Sosyal Tesisin yapılması sağlanacaktır.	77.946.668,70	20,79%	0,00	0,00%	77.946.668,70	20,79%
		1.1.2		İhtiyaç ve beklentiler doğrultusunda mevcut yol ağının % 14'ünün bakım ve onarımının yapılması sağlanacaktır.	35.072.943,04	9,36%	0,00	0,00%	35.072.943,04	9,36%
		1.1.3		Yaşlı ve engellilerin kullanımına uygun 55.000 m2 tretuvar yapılması sağlanacaktır	8.543.655,40	2,28%	0,00	0,00%	8.543.655,40	2,28%
		1.1.4		Araç ulaşımına imkân vermeyen yerlerde 600 m merdivenli yol yapılarak kullanımı sağlanacaktır.	986.462,16	0,26%	0,00	0,00%	986.462,16	0,26%
		1.1.5		Yeşille insanın birbirine kaynaştığı bir çevre oluşturmak için yaklaşık 50.000 m^2 park ve yeşil alanın yapımı ve revizyonu yapılacaktır.	11.306.156,58	3,02%	0,00	0,00%	11.306.156,58	3,02%
		1.1.6		Mevcut parkların bakımı ile kent mobilyalarının % 15'inin bakım, onarımı ve değişimi yapılacaktır.	21.795.705,00	5,81%	0,00	0,00%	21.795.705,00	5,81%
	1.2			**HEDEF 1.2:**Kentsel dönüşüm ve etkili imar uygulama faaliyetleri ile 1 milyon nüfusun mutlu ve huzurlu yaşayabildiği Keçiören'e ulaşılacaktır.	**12.876.539,85**	**3,43%**	**0,00**	**0,00%**	**12.876.539,85**	**3,43%**
		1.2.1		Kentsel dönüşüm ve Yenileme projeleri ve köyken mahalleye dönen yerlerde imar planları yapılarak inşaata açık alan oranı %95,60 seviyelerine çıkartılacaktır.	6.773.161,85	1,81%	0,00	0,00%	6.773.161,85	1,81%
		1.2.2		Dört (4) bölgede kentsel dönüşüm ve yenileme çalışması yapılarak en az 2 tanesinin kentsel dönüşümü sağlanacaktır.	6.103.378,00	1,63%	0,00	0,00%	6.103.378,00	1,63%
	1.3			**HEDEF 1.3:** İlçemizde bulunan tescillli tarihi eserlerin % 100'ünün restorasyonu yapılarak hizmete sunulmasını sağlanacaktır.	**2.271.496,08**	**0,61%**	**0,00**	**0,00%**	**2.271.496,08**	**0,61%**
		1.3.1		Kültür ve Turizm Bakanlığı tescilli 11 adet tarihi eserden restorasyonu yapılmayan 1 adet tarihi eserin restorasyonu yapılarak halkın kullanımına sunulacaktır.	2.271.496,08	0,61%	0,00	0,00%	2.271.496,08	0,61%
2				**AMAÇ 2** **Yaşadığımız coğrafyada kültürümüzün her zaman canlı tutulması için sosyal ve kültürel etkinlikler düzenlemek ve eğitimi destekleme çalışmaları yapmak.**	**28.493.147,80**	**7,60%**	**0,00**	**0,00%**	**28.493.147,80**	**7,60%**
2	**2.1**			**HEDEF 2.1:** Ulusal ve uluslararası düzeyde kültürel faaliyetler düzenlenerek gönül belediyeciliği ve gelecek birlikteliği oluşturulacak ve hemşerilik bilinci yaygınlaştırılacaktır.	**3.389.072,10**	**0,90%**	**0,00**	**0,00%**	**3.389.072,10**	**0,90%**
		2.1.1		Keçiörenlilerin sosyal ve kültürel gelişimlerine katkıda bulunmak amacıyla ortalama toplam 560 adet etkinlik gerçekleştirilecektir.	3.389.072,10	0,90%	0,00	0,00%	3.389.072,10	0,90%
2	**2.2**			**HEDEF 2.2:** Keçiören İlçesi'nde yaşayan vatandaşlarımıza sunulan eğitim ve sosyal etkinliklerde talebin en az %90'ı karşılanacak, Yaşam ve Kültür Merkezi gibi alanlarda ise talebin kapasite dahilinde %100'ü karşılanacak ve kaliteli hizmet kapasitesi artırılacaktır.	**24.619.445,20**	**6,57%**	**0,00**	**0,00%**	**24.619.445,20**	**6,57%**

		2.2.1		Keçiörenlilerin eğitim ve sosyal yaşamına katkıda bulunmak amacıyla 37 merkezimizde 1.900 etkinliğin yapılmasını sağlamak.	24.619.445,20	6,57%	0,00	0,00%	24.619.445,20	6,57%
2	**2.3**			**HEDEF 2.3:** Gençleri zararlı alışkanlıklardan uzak tutmaya yönelik önleyici tedbirler yürütülecek ve gençlere yönelik hizmetlerde %30 düzeyinde artış sağlanacaktır.	**484.630,50**	**0,13%**	**0,00**	**0,00%**	**484.630,50**	**0,13%**
		2.3.1		Belediyenin gençlere yönelik sunmuş olduğu hizmetlerin kalitesi ve çeşitliliği artırılarak bu hizmetlerin sayısında % 6 düzeyinde artış sağlanacak çalışmalar yürütülecektir.	484.630,50	0,13%	0,00	0,00%	484.630,50	0,13%
3				**AMAÇ 3** **Dezavantajlı kesimlere yönelik destek faaliyetleri düzenlenerek ve yaşam kaliteleri artırılarak kent yaşamına ve sosyal hayata aktif katılımlarını sağlamak.**	**25.106.617,19**	**6,70%**	**0,00**	**0,00%**	**25.106.617,19**	**6,70%**
3	**3.1**			**HEDEF 3.1:** Keçiören'de istihdam başvurularını etkin bir şekilde ilgili kurumlara yönlendirilerek, başvuruların % 25'inin istihdama dönüşmesine yönelik çalışmalar yapılacaktır.	**1.216.827,80**	**0,32%**	**0,00**	**0,00%**	**1.216.827,80**	**0,32%**
		3.1.1		Keçiören Belediyesine istihdam amaçlı başvurular sistematik bir şekilde değerlendirilerek iş yönlendirmelerinin %5'inin istihdama dönüşmesi sağlanacak.	584.413,90	0,16%	0,00	0,00%	584.413,90	0,16%
		3.1.2		Vatandaşlardan gelen başvuru ve şikâyetlerin ortalama cevaplama sürelerinin (8 gün) civarında kısaltılması sağlanacaktır.	632.413,90	0,17%	0,00	0,00%	632.413,90	0,17%
3	**3.2**			**HEDEF 3.2:** Keçiörenli hemşerilerimizin hasta nakil hizmeti ve evde diş tedavisi ile ilçede ikamet edip vefat eden vatandaşların cenaze hizmetlerine yönelik taleplerini karşılayacak şekilde çalışmalar yürütülecektir.	**3.706.509,15**	**0,99%**	**0,00**	**0,00%**	**3.706.509,15**	**0,99%**
		3.2.1		İhtiyaç sahibi, korumasız ve dezavantajlı vatandaşların evde diş tedavisi talepleri doğrultusunda en az 120 kişiye ilgili hizmet verilecektir.	192.063,09	0,05%	0,00	0,00%	192.063,09	0,05%
		3.2.2		İlçede ikamet edip vefat eden vatandaşların cenaze hizmetlerine yönelik taleplerinin tamamını (%100) karşılayacak şekilde çalışmalar yürütülecektir.	3.514.446,06	0,94%	0,00	0,00%	3.514.446,06	0,94%
3	**3.3**			**HEDEF 3.3:İlçemizde yaşayan ihtiyaç sahibi kesimlere ulaşılarak her yıl bu vatandaşlarımızın yıllık en az %50'sine yardım ve bakım hizmetleri sunulacaktır.**	**16.386.941,50**	**4,37%**	**0,00**	**0,00%**	**16.386.941,50**	**4,37%**
		3.3.1		Keçiören de yaşamakta olan ihtiyaç sahibi vatandaşların en az %65'inin kuru gıda malzemesi, sıcak yemek, et, kıyafet, hasta ve çocuk bezi, kırtasiye ve ev eşyası ihtiyaçları karşılanacaktır.	7.304.242,55	1,95%	0,00	0,00%	7.304.242,55	1,95%
		3.3.2		Huzur evi kapasitemizin yıllık en az %80'i oranında; bakıma muhtaç durumda bulunan yaşlılara huzurlu ve mutlu bir ortamda bakım, koruma, barınma, sosyal-psikolojik ve sağlık hizmeti verilecektir.	5.580.603,20	1,49%	0,00	0,00%	5.580.603,20	1,49%
		3.3.3		Keçiören Belediyesi Sosyal Yardım İşleri Müdürlüğü verilerine göre Keçiören bölgesinde yaşamakta olan engelli vatandaşlarımızın en az %65'ine engellilerin yaşantılarını kolaylaştırılacak muhtelif hizmetler sunulacaktır.	1.815.901,50	0,48%	0,00	0,00%	1.815.901,50	0,48%
		3.3.4		Beslenme, barınma ve rehberlik hizmeti için müracaat eden hasta ve hasta yakınlarının en az %50'sine, Ankara dışından gelen, müracat eden öğrencilerin en az %75'ine hizmet verecek kapasite oluşturulacaktır.	1.686.194,25	0,45%	0,00	0,00%	1.686.194,25	0,45%
	3.4			**HEDEF 3.4:** İlçemizde yaşayan ihtiyaç sahibi dezavantajlı kesimlerden düğün desteği için belediyemize başvuran çiftlerin taleplerinin karşılanması sağlanacaktır.	**3.796.338,74**	**1,01%**	**0,00**	**0,00%**	**3.796.338,74**	**1,01%**
		3.4.1		Keçiören İlçesinde yaşayan ihtiyaç sahibi çiftlerden düğün destek kriterlerine uyanların tamamının taleplerini karşılamaya yönelik çalışmalar yapılacaktır.	3.796.338,74	1,01%	0,00	0,00%	3.796.338,74	1,01%
4				**AMAÇ 4** **Kent halkına yaşanabilir ortamlar ve sürdürülebilir kaliteli hizmetleri sunarak uluslararası marka değeri olan bir belediye ismi ortaya koymak.**	**93.716.100,44**	**25,00%**	**0,00**	**0,00%**	**93.716.100,44**	**25,00%**
4	**4.1**			**HEDEF 4.1:**Yazılı, görsel ve sosyal medya araçları kullanılarak belediyemizin hizmet, faaliyet, etkinlik, yatırım ve projelerinin vatandaşlara tanıtımı yapılacak, tanınırlık düzeyi %70'e çıkarılacaktır.	**2.268.783,07**	**0,61%**	**0,00**	**0,00%**	**2.268.783,07**	**0,61%**

		4.1.1		Belediyemizin hizmet, faaliyet, etkinlik, yatırım ve projelerinin tanıtımında etkin yöntemler kullanılarak yazılı ve görsel basında çıkan haber sayısında ve sosyal medyadaki takipçi sayısında % 10 artış sağlamaya yönelik faaliyetler yürütülecektir.	2.129.448,65	0,57%	0,00	0,00%	2.129.448,65	0,57%
		4.1.2		Kardeş şehirlerle, yabancı misyonlarla ve göç unsurları ile düzenlenen etkinlik ve faaliyetlerde % 10 düzeyinde artış sağlanarak Keçiören Belediyesi'nin imaj ve tanıtımına katkı sunulacaktır.	139.334,42	0,04%	0,00	0,00%	139.334,42	0,04%
4	**4.2**			**HEDEF 4.2:**Keçiörenli hemşerilerimizi sağlıklı yaşam ve spora yönlendirerek sportif yeteneklerini geliştirmelerine yardımcı olacak faaliyet ve etkinlikler düzenlenecek ve spor tesislerine kayıtlı üye sayısında %40 artış sağlanacaktır.	**8.497.914,96**	**2,27%**	**0,00**	**0,00%**	**8.497.914,96**	**2,27%**
		4.2.1		Spor tesislerine kayıtlı üye sayısında %8 düzeyinde artırılacaktır.	8.497.914,96	2,27%	0,00	0,00%	8.497.914,96	2,27%
4	**4.3**			**HEDEF 4.3:** Sıfır atık projesi ve geri dönüştürülebilir atıkların toplanmasında etkin yöntemler geliştirilerek, kişi başına toplanan evsel atık miktarında %10 düzeyinde azalma sağlamaya yönelik çalışmalar yapılacaktır.	**70.220.726,00**	**18,73%**	**0,00**	**0,00%**	**70.220.726,00**	**18,73%**
		4.3.1		24 Saat temiz Keçiören imajı çerçevesinde kişi başına düşen günlük evsel atık miktarının 830 gr seviyelerinde olması sağlanacaktır.	69.518.518,74	18,54%	0,00	0,00%	69.518.518,74	18,54%
		4.3.2		Ambalaj, bitkisel yağ, pil ve elektirikli ve elektronik eşyaların atıkları konusunda halkı bilinçlendirme çalışmaları etkili bir şekilde yürüterek toplanan atık miktarında (ton) % 3 dolaylarında artış sağlanacaktır.	702.207,26	0,19%	0,00	0,00%	702.207,26	0,19%
4	**4.4**			**HEDEF 4.4:** Denetim ve ruhsatlandırma faaliyetlerine yoğunlaşarak tespiti yapılan ruhsatsız işyeri sayısında azami oranda azalma sağlanacaktır.	**7.158.846,80**	**1,91%**	**0,00**	**0,00%**	**7.158.846,80**	**1,91%**
		4.4.1		Denetim ve ruhsatlandırma faaliyetlerinde etkinlik sağlanarak tespiti yapılan ruhsatsız işyeri sayısında % 10 oranında azalma sağlanacaktır.	7.158.846,80	1,91%	0,00	0,00%	7.158.846,80	1,91%
4	**4.5**			**HEDEF 4.5:** Halk sağlığının korunması amacıyla; İlçe sınırları içinde yaşayan sahipsiz sokak hayvanlarının muayene, aşılama ve tedavilerinin yapılması, toplanan sokak hayvanların kontrollü üremeleri için kısırlaştırma işlemlerinin yürütülmesi ve sahiplendirilmesine yönelik sunulan hizmet sayısı %20 düzeyinde artırılacaktır.	**2.880.946,35**	**0,77%**	**0,00**	**0,00%**	**2.880.946,35**	**0,77%**
		4.5.1		Halk sağlığının korunması amacıyla; ilçe sınırları içinde yaşayan sahipsiz sokak hayvanlarının muayene, aşılama ve tedavilerinin yapılması, toplanan sokak hayvanlarının kontrollü üremeleri için kısırlaştırma işlemleri yürütülerek en az 300 hayvanla ilgili işlem yapılacaktır.	2.880.946,35	0,77%	0,00	0,00%	2.880.946,35	0,77%
4	**4.6**			**HEDEF 4.6:** Çevre sağlığı ile ilgili olarak mevsimsel rutin yapılan ilaçlama programını genişleterek vatandaşlarımızdan gelen talepler değerlendirilecek ve uçkunla etkin mücadele çalışmaları yürütülecektir.	**2.688.883,26**	**0,72%**	**0,00**	**0,00%**	**2.688.883,26**	**0,72%**
		4.6.1		Rutin yapılan ilaçlama programı ve vatandaşlardan gelen ilaçlama talepleri gözönünde bulundurularak ilaçlama kapasitesi %2 azaltılacaktır.	2.688.883,26	0,72%	0,00	0,00%	2.688.883,26	0,72%
5				**AMAÇ 5** **Etkili hizmet verme kapasitesini artırmak maksadıyla kurumsal yönetim anlayışını, çalışanlarına ve çalışmalarına hakim kılmak.**	**56.789.799,74**	**15,15%**	**0,00**	**0,00%**	**56.789.799,74**	**15,15%**
5	**5.1**			**HEDEF 5.1:** Belediye hizmetlerinin günümüz teknolojisi ile uyumu sağlanarak, söz konusu hizmetlerin gerek gerçek, gerek dijital platformda vatandaşlara kesintisiz bir şekilde ulaşması için teknolojik donanım ve altyapı sistemlerimiz en üst seviyeye çıkarılacaktır.	**2.026.931,20**	**0,54%**	**0,00**	**0,00%**	**2.026.931,20**	**0,54%**
		5.1.1		Belediyemizde kullanılan online uygulama hizmet sayısını % 2 dolaylarında artırmak.	2.026.931,20	0,54%	0,00	0,00%	2.026.931,20	0,54%
5	**5.2**			**HEDEF 5.2:** Araç parkımızda bulunan mevcut araçların yaş ortalamasının 8 yıla düşürülmesini sağlayıcı çalışmalar yapılacak; mevcut araçların akaryakıt, yedek parça, bakım ve onarım maliyetlerinde %10'luk bir azalma sağlanacaktır.	**40.164.233,78**	**10,71%**	**0,00**	**0,00%**	**40.164.233,78**	**10,71%**
		5.2.1		Belediyemizin araç filosunu gençleştirerek araç yaşı ortalamasını 9 yaşa düşürmek ve ekonomik ömrünü tamamlamış araçların hurdaya ayrılması hedeflenmektedir.	33.441.250,00	8,92%	0,00	0,00%	33.441.250,00	8,92%

		5.2.2		Araç parkımızda bulunan mevcut araçların akaryakıt, yedek parça, bakım ve onarım maliyetinde %2 azalma sağlanacaktır.	6.722.983,78	1,79%	0,00	0,00%	6.722.983,78	1,79%
5	**5.3**			**HEDEF 5.3:** Kurum içi eğitim faaliyetleri kapsamında kişi başına 120 saat eğitim planlaması yapılacak ve çalışanların motivasyonunu arttırmaya yönelik etkinlikler düzenlenecektir.	**274.310,72**	**0,07%**	**0,00**	**0,00%**	**274.310,72**	**0,07%**
		5.3.1		Belediye personelinin eğitim ihtiyaçları gözönünde tutularak kişi başına yıllık 24 saat hizmet içi eğitim planlaması yapılacak ve çalışanların motivasyonunu arttırmaya yönelik etkinlikler düzenlenecektir.	274.310,72	0,07%	0,00	0,00%	274.310,72	0,07%
5	**5.4**			**HEDEF 5.4:**Mali yapı ile ilgili olarak, tahakkuku yapıldığı halde tahsili gelecek yıllara kalan bütçe gelirlerinin tahsili için gerekli çalışmalar yapılarak söz konusu gelirlerin %50'sinin tahsilatı gerçekleştirilecektir.	**1.802.685,30**	**0,48%**	**0,00**	**0,00%**	**1.802.685,30**	**0,48%**
		5.4.1		Bütçede yer alan ve tahakkuku yapıldığı halde tahsili gelecek yıllara kalan bütçe gelirlerinin tahsili için gerekli değerlendirmeler yapılarak, etkin çalışma yöntemleri geliştirerek her yıl en az % 56'sının tahsilinin gerçekleştirilmesi sağlanacaktır.	1.802.685,30	0,48%	0,00	0,00%	1.802.685,30	0,48%
5	**5.5**			**HEDEF 5.5:** Gerekli tedbirler gözetilerek Belediyemiz bütçe giderlerinde %88; bütçe gelirlerinde de %90 gerçekleme düzeyi korunacaktır.	**4.146.176,19**	**1,11%**	**0,00**	**0,00%**	**4.146.176,19**	**1,11%**
		5.5.1		Stratejik plan ve performans programına uygun olarak bütçelerin hazırlanması sağlanacak, bu plan ve programlara göre faaliyetlerin yürütülmesi için gerekli tedbirler alınarak gider bütçesi gerçekleme düzeyi %86 düzeyinde tutulacaktır.	2.043.043,34	0,54%	0,00	0,00%	2.043.043,34	0,54%
		5.5.2		Gelirlerin tahsilatında etkili yöntemler kullanmaya devam edilerek gelir bütçesi gerçekleme düzeyi %90 seviyesine çıkartılacaktır.	2.103.132,85	0,56%	0,00	0,00%	2.103.132,85	0,56%
5	**5.6**			**HEDEF 5.6:** Belediyemizin tüm tesislerinde elektrik, su ve doğalgaz tüketiminde etkili yöntemler geliştirilerek tüketim giderlerinde %10 düzeyinde tasarruf sağlayacak çalışmalar yapılacaktır.	**5.543.696,85**	**1,48%**	**0,00**	**0,00%**	**5.543.696,85**	**1,48%**
		5.6.1		Elektrik, su, doğalgaz, tüketiminde etkili yöntemler geliştirilecek ve tüketim giderlerinde % 2 düzeyinde tasarruf sağlayacak çalışmalar yapılacaktır.	5.543.696,85	1,48%	0,00	0,00%	5.543.696,85	1,48%
5	**5.7**			**HEDEF 5.7:** AB ve Diğer Projelerden elde edilecek kaynak miktarı %25 düzeyinde artırılacaktır.	**206.672,10**	**0,06%**	**0,00**	**0,00%**	**206.672,10**	**0,06%**
		5.7.1		Proje üretim kapasitesi ve tanınırlığı artırılarak AB ve diğer projelerden elde edilecek kaynak miktarında (Euro) % 5 düzeyinde artış sağlanacaktır.	206.672,10	0,06%	0,00	0,00%	206.672,10	0,06%
5	**5.8**			**HEDEF 5.8:** Belediye aleyhine açılan dava sayısının %10 oranında azaltılmasına yönelik hukuki çalışmalar yürütülecektir.	**2.625.093,60**	**0,70%**	**0,00**	**0,00%**	**2.625.093,60**	**0,70%**
		5.8.1		Hukuki anlaşmazlıklara konu olabilecek faaliyetler değerlendirilerek belediye aleyhine açılacak davalarda % 2 düzeyinde azalma sağlanacaktır.	2.625.093,60	0,70%	0,00	0,00%	2.625.093,60	0,70%
Performans Hedefleri Maliyetleri Toplamı					**374.905.291,98**	**49,99%**	**0,00**	**0,00%**	**374.905.291,98**	**49,99%**
Genel Yönetim Giderleri					**335.094.708,02**	**44,68%**	**0,00**	**0,00%**	**335.094.708,02**	**44,68%**
Diğer İdarelere Transfer Edilecek Kaynaklar Toplamı					**0,00**	**0,00%**	**0,00**	**0,00%**	**0,00**	**0,00%**
Yedek Ödenek					**40.000.000,00**	**5,33%**	**0,00**	**0,00%**	**40.000.000,00**	**5,33%**
GENEL TOPLAM					**750.000.000,00**	**100,00%**	**0,00**	**0,00%**	**750.000.000,00**	**100,00%**

2) I. DÜZEY EKONOMİK SINIFLANDIRMAYA GÖRE ÖDENEKLERİN DAĞILIM TABLOSU (TL)

	Ekonomik Kod		Faaliyet Toplamı	Genel Yönetim Giderleri Toplamı	Diğer İdarelere Transfer Edilecek Kaynaklar Toplamı	Yedek Ödenek	Genel Toplam
Bütçe Kaynak İhtiyacı	1	Personel Giderleri	54.079.470,75	58.040.430,25	0,00	0,00	**112.119.901,00**
	2	SGK Devlet Primi Giderleri	11.872.007,48	10.934.031,52	0,00	0,00	**22.806.039,00**
	3	Mal ve Hizmet Alım Giderleri	188.287.128,75	173.970.931,25	0,00	0,00	**362.258.060,00**
	4	Faiz Giderleri	0,00	13.500.000,00	0,00	0,00	**13.500.000,00**
	5	Cari Transferler	10.866.950,00	16.859.050,00		0,00	**27.726.000,00**
	6	Sermaye Giderleri	109.799.735,00	61.790.265,00	0,00	0,00	**171.590.000,00**
	7	Sermaye Transferleri	0,00	0,00	0,00	0,00	**0,00**
	8	Borç verme	0,00	0,00	0,00	0,00	**0,00**
	9	Yedek Ödenek	0,00	0,00	0,00	40.000.000,00	**40.000.000,00**
	Toplam Bütçe Kaynak İhtiyacı		**374.905.291,98**	**335.094.708,02**	**0,00**	**40.000.000,00**	**750.000.000,00**
Bütçe Dışı Kaynak	Döner Sermaye		0,00	0,00	0,00	0,00	0,00
	Diğer Yurt İçi		0,00	0,00	0,00	0,00	0,00
	Yurt Dışı		0,00	0,00	0,00	0,00	0,00
	Toplam Bütçe Dışı Kaynak İhtiyacı		**0,00**	**0,00**	**0,00**	**0,00**	**0,00**
Toplam Kaynak İhtiyacı			**374.905.291,98**	**335.094.708,02**	**0,00**	**40.000.000,00**	**750.000.000,00**

3) FAALİYETLERDEN SORUMLU HARCAMA BİRİMLERİNE İLİŞKİN TABLO

İdare Adı	Keçiören Belediyesi

PERFORMANS HEDEFİ		FAALİYETLER	SORUMLU BİRİMLER
1.1.1	İhtiyaç ve beklentiler doğrultusunda 6 adet Hizmet ve Sosyal Tesisin yapılması sağlanacaktır.	Bina yapım, bakım ve onarım faaliyeti	Fen İşleri Müdürlüğü
		Projelendirme faaliyeti	İmar ve Şehircilik Müdürlüğü
		Kamulaştırma faaliyeti	Emlak İstimlak Müdürlüğü
1.1.2	İhtiyaç ve beklentiler doğrultusunda mevcut yol ağının % 14'ünün bakım ve onarımının yapılması sağlanacaktır.	Yol yapım, bakım ve onarım faaliyeti	Fen İşleri Müdürlüğü
		Kamulaştırma faaliyeti	Emlak İstimlak Müdürlüğü
1.1.3	Yaşlı ve engellilerin kullanımına uygun 55.000 m^2 tretuvar yapılması sağlanacaktır.	Yol yapım, bakım ve onarım faaliyeti	Fen İşleri Müdürlüğü
1.1.4	Araç ulaşımına imkan vermeyen yerlerde 650 m merdivenli yol yapılarak kullanımı sağlanacaktır.	Yol yapım, bakım ve onarım faaliyeti	Fen İşleri Müdürlüğü
1.1.5	Yeşille insanın birbirine kaynaştığı bir çevre oluşturmak için yaklaşık 50.000 m^2 park ve yeşil alanın yapımı ve revizyonu yapılacaktır.	Park yapım, bakım ve onarım faaliyeti	Fen İşleri Müdürlüğü
		Projelendirme faaliyeti	İmar ve Şehircilik Müdürlüğü
		Kamulaştırma faaliyeti	Emlak İstimlak Müdürlüğü
1.1.6	Mevcut parkların bakımı ile kent mobilyalarının % 15'inin bakım, onarımı ve değişimi yapılacaktır.	Park bakım ve onarım faaliyeti	Park ve Bahçeler Müdürlüğü
1.2.1	Kentsel dönüşüm ve Yenileme projeleri ve köyken mahalleye dönen yerlerde imar planları yapılarak inşaata açık alan oranı %95,60 seviyelerine çıkartılacaktır.	Planlama faaliyeti	İmar ve Şehircilik Müdürlüğü
1.2.2	Dört (4) bölgede kentsel dönüşüm ve yenileme çalışması yapılarak en az 1 tanesinin kentsel dönüşümü sağlanacaktır.	Planlama faaliyeti	İmar ve Şehircilik Müdürlüğü
1.3.1	Kültür ve Turizm Bakanlığı tescilli 11 adet tarihi eserden restorasyonu yapılmayan 1 adet tarihi eserin restorasyonu yapılarak halkın kullanımına sunulacaktır.	Restorasyon faaliyeti	İmar ve Şehircilik Müdürlüğü Fen İşleri Müdürlüğü
2.1.1	Keçiörenlilerin sosyal ve kültürel gelişimlerine katkıda bulunmak amacıyla ortalama toplam 560 adet etkinlik gerçekleştirilecektir.	Sosyal ve kültürel etkinlik faaliyet	Kültür ve Sosyal İşler Müdürlüğü
		Deniz dünyası faaliyeti	Destek Hizmetleri Müdürlüğü

2.2.1	Keçiörenlilerin eğitim ve sosyal yaşamına katkıda bulunmak amacıyla 37 merkezimizde 1.900 etkinliğin yapılmasını sağlamak.	Eğitim ve sosyal etkinlik faaliyeti	Kültür ve Sosyal İşler Müdürlüğü
2.3.1	Belediyenin gençlere yönelik sunmuş olduğu hizmetlerin kalitesi ve çeşitliliği artırılarak bu hizmetlerin sayısında % 6 düzeyinde artış sağlanacak çalışmalar yürütülecektir.	Eğitim ve sosyal etkinlik faaliyeti	Gençlik ve Spor Hizmetleri Müdürlüğü
3.1.1	Keçiören Belediyesine istihdam amaçlı başvurular sistematik bir şekilde değerlendirilerek iş yönlendirmelerinin %5'inin istihdama dönüşmesi sağlanacak.	Halkla ilişkiler faaliyeti	Basın Yayın ve Halkla İlişkiler Müdürlüğü
3.1.2	Vatandaşlardan gelen başvuru ve şikâyetlerin ortalama cevaplama sürelerinin (8 gün) civarında kısaltılması sağlanacaktır.	Halkla ilişkiler faaliyeti	Basın Yayın ve Halkla İlişkiler Müdürlüğü
3.2.1	İhtiyaç sahibi, korumasız ve dezavantajlı vatandaşların evde diş tedavisi talepleri doğrultusunda en az 120 kişiye ilgili hizmet verilecektir.	Sağlık hizmet faaliyeti	Çevre Koruma ve Kontrol Müdürlüğü
3.2.2	İlçede ikamet edip vefat eden vatandaşların cenaze hizmetlerine yönelik taleplerinin tamamını (% 100) karşılayacak şekilde çalışmalar yürütülecektir.	Sağlık hizmet faaliyeti	Çevre Koruma ve Kontrol Müdürlüğü
		Ulaşım hizmetleri faaliyeti	Ulaşım Hizmetleri Müdürlüğü
3.3.1	Keçiören de yaşamakta olan ihtiyaç sahibi vatandaşların en az %65'inin kuru gıda malzemesi, sıcak yemek, et, kıyafet, hasta ve çocuk bezi, kırtasiye ve ev eşyası ihtiyaçları karşılanacaktır.	Sosyal yardım faaliyeti	Sosyal Yardım İşleri Müdürlüğü
3.3.2	Huzur evi kapasitemizin (140 kişilik) en az %80'i oranında; bakıma muhtaç durumda bulunan yaşlılara huzurlu ve mutlu bir ortamda bakım, koruma, barınma, sosyal-psikolojik ve sağlık hizmeti verilecektir.	Sosyal hizmet faaliyeti	Huzurevi Müdürlüğü
3.3.3	Keçiören Belediyesi Sosyal Yardım İşleri Müdürlüğü verilerine göre Keçiören bölgesinde yaşamakta olan engelli vatandaşlarımızın en az %65'ine engellilerin yaşantılarını kolaylaştırılacak muhtelif hizmetler sunulacaktır.	Sosyal hizmet faaliyeti	Sosyal Yardım İşleri Müdürlüğü
3.3.4	Beslenme, barınma ve rehberlik hizmeti için müracaat eden hasta ve hasta yakınlarının en az %50'sine, Ankara dışından gelen, müracat eden öğrencilerin en az % 75'ine hizmet verecek kapasite oluşturulacaktır.	Sosyal hizmet faaliyeti	Sosyal Yardım İşleri Müdürlüğü
3.4.1	Keçiören İlçesinde yaşayan ihtiyaç sahibi çiftlerden düğün destek kriterlerine uyanların tamamının taleplerini karşılamaya yönelik çalışmalar yapılacaktır.	Sosyal hizmet faaliyeti	Destek Hizmetleri Müdürlüğü
4.1.1	Belediyemizin hizmet, faaliyet, etkinlik, yatırım ve projelerinin tanıtımında etkin yöntemler kullanılarak yazılı ve görsel basında çıkan haber sayısında ve sosyal medyadaki takipçi sayısında % 10 artış sağlamaya yönelik faaliyetler yürütülecektir.	Basın ve yayın faaliyeti	Basın Yayın ve Halkla İlişkiler Müdürlüğü
4.1.2	Kardeş şehirlerle, yabancı misyonlarla ve göç unsurları ile düzenlenen etkinlik ve faaliyetlerde % 10 düzeyinde artış sağlanarak Keçiören Belediyesi'nin imaj ve tanıtımına katkı sunulacaktır.	Kültür ve Sosyal İşler faaliyeti	Kültür ve Sosyal İşler Müdürlüğü
4.2.1	Spor tesislerine kayıtlı üye sayısında %8 düzeyinde artırılacaktır.	Sportif etkinlik faaliyeti	Destek Hizmetleri Müdürlüğü

4.3.1	24 Saat temiz Keçiören imajı çerçevesinde kişi başına düşen günlük evsel atık miktarının 830 gr seviyelerinde olması sağlanacaktır.	Temizlik faaliyeti	Temizlik İşleri Müdürlüğü
4.3.2	Ambalaj, bitkisel yağ, pil ve elektirikli ve elektronik eşyaların atıkları konusunda halkı bilinçlendirme çalışmaları etkili bir şekilde yürüterek toplanan atık miktarında (ton) % 3 dolaylarında artış sağlanacaktır.	Çevre koruma ve kontrol faaliyeti	Temizlik İşleri Müdürlüğü
4.4.1	Denetim ve ruhsatlandırma faaliyetlerinde etkinlik sağlanarak tespiti yapılan ruhsatsız işyeri sayısında % 10 oranında azalma sağlanacaktır.	Denetim faaliyeti	Zabıta Müdürlüğü
4.5.1	Halk sağlığının korunması amacıyla; ilçe sınırları içinde yaşayan sahipsiz sokak hayvanlarının muayene, aşılama ve tedavilerinin yapılması, toplanan sokak hayvanlarının kontrollü üremeleri için kısırlaştırma işlemleri yürütülerek en az 300 hayvanla ilgili işlem yapılacaktır.	Veterinerlik faaliyeti	Çevre Koruma ve Kontrol Müdürlüğü
4.6.1	Rutin yapılan ilaçlama programı ve vatandaşlardan gelen ilaçlama talepleri gözönünde bulundurularak ilaçlama kapasitesi %2 azaltılacaktır.	Çevre koruma ve kontrol faaliyeti	Çevre Koruma ve Kontrol Müdürlüğü
5.1.1	Belediyemizde kullanılan online uygulama hizmet sayısını % 2 dolaylarında artırmak.	Bilgi işlem faaliyeti	Bilgi İşlem Müdürlüğü
5.2.1	Belediyemizin araç filosunu gençleştirerek araç yaşı ortalamasını 9 yaşa düşürmek ve ekonomik ömrünü tamamlamış araçların hurdaya ayrılması hedeflenmektedir.	Ulaşım hizmetleri faaliyeti	Ulaşım Hizmetleri Müdürlüğü
5.2.2	Araç parkımızda bulunan mevcut araçların akaryakıt, yedek parça, bakım ve onarım maliyetinde %2 azalma sağlanacaktır.	Ulaşım hizmetleri faaliyeti	Ulaşım Hizmetleri Müdürlüğü
5.3.1	Belediye personelinin eğitim ihtiyaçları gözönünde tutularak kişi başına yıllık 24 saat hizmet içi eğitim planlaması yapılacak ve çalışanların motivasyonunu arttırmaya yönelik etkinlikler düzenlenecektir.	Eğitim faaliyeti	İnsan Kaynakları ve Eğitim Müdürlüğü
5.4.1	Bütçede yer alan ve tahakkuku yapıldığı halde tahsili gelecek yıllara kalan bütçe gelirlerinin tahsili için gerekli değerlendirmeler yapılarak, etkin çalışma yöntemleri geliştirerek her yıl en az % 56'sının tahsilinin gerçekleştirilmesi sağlanacaktır.	Mali yönetim faaliyeti	Mali Hizmetler Müdürlüğü
5.5.1	Stratejik plan ve performans programına uygun olarak bütçelerin hazırlanması sağlanacak, bu plan ve programlara göre faaliyetlerin yürütülmesi için gerekli tedbirler alınarak gider bütçesi gerçekleme düzeyi %86 düzeyinde tutulacaktır.	Mali yönetim faaliyeti	Mali Hizmetler Müdürlüğü
5.5.2	Gelirlerin tahsilatında etkili yöntemler kullanmaya devam edilerek gelir bütçesi gerçekleme düzeyi %90 seviyesine çıkartılacaktır.	Mali yönetim faaliyeti	Mali Hizmetler Müdürlüğü
5.6.1	Elektrik, su, doğalgaz, tüketiminde etkili yöntemler geliştirilecek ve tüketim giderlerinde % 2 düzeyinde tasarruf sağlayacak çalışmalar yapılacaktır.	Destek hizmetleri faaliyeti	Destek Hizmetleri Müdürlüğü
5.7.1	Proje üretim kapasitesi ve tanınırlığı artırılarak AB ve diğer projelerden elde edilecek kaynak miktarında (Euro) % 5 düzeyinde artış sağlanacaktır.	Kültür ve Sosyal İşler faaliyeti	Kültür ve Sosyal İşler Müdürlüğü
5.8.1	Hukuki anlaşmazlıklara konu olabilecek faaliyetler değerlendirilerek belediye aleyhine açılacak davalarda % 2 düzeyinde azalma sağlanacaktır.	Hukuk hizmetleri faaliyeti	Hukuk İşleri Müdürlüğü

EK-1 BELEDİYE MECLİS ÜYELERİ LİSTESİ

BELEDİYE MECLİSİ ÜYELERİ	
Adı Soyadı	**Temsil Ettiği Parti**
Ali GÖKŞİN	AK PARTİ
Ali Osman ÖZDEMİR	AK PARTİ
Aysun LİMAN YAŞACAN	AK PARTİ
Birol KARA	AK PARTİ
Bülent TANRIKUT	AK PARTİ
Canan BARAN İZGİ	AK PARTİ
Cemal BAŞ	AK PARTİ
Derya BALCI	AK PARTİ
Enes SAZAK	AK PARTİ
Fatih ÜNAL	AK PARTİ
Hacı Derviş KAPLAN	AK PARTİ
Hasan KARAAĞAÇ	AK PARTİ
Haydar MELİKOĞLU	AK PARTİ
İlkay ÖZDEN	AK PARTİ
Mehmet AYHAN	AK PARTİ
Metin AKDEMİR	AK PARTİ
Mümtaz YILDIRIM	AK PARTİ
Mustafa ŞEN	AK PARTİ
Nurettin YILMAZ	AK PARTİ
Ömer Bahadır ATAKAN	AK PARTİ
Rasim AYDIN	AK PARTİ
Şükrü ÖZEK	AK PARTİ
Yusuf YILMAZ	AK PARTİ
Zeynep AKTAŞ	AK PARTİ
Ali Rıza VURANOK	CHP
Ali TURGUT	CHP
Durak KARABULUT	CHP
Erdal ORAL	CHP
Fatma ÇAPÇIOĞLU	CHP
Hasan YAĞIZ	CHP
Okan ÇAĞAN	CHP
Özlem GÜRBÜZ	CHP
Selçuk KARADAĞ	CHP
Serdar KENDİR	CHP
Ali AKYEL	MHP
Alparslan DOĞAN	MHP
Halil ALTUN KAYNAK	MHP
Kağan KOÇAK	MHP
Serdal GÜMÜŞ	MHP
Adnan KILIÇ	İYİ PARTİ
Mahmut ERDAŞ	İYİ PARTİ
Erol AKBULUT	İYİ PARTİ
Ramazan KILIÇ	İYİ PARTİ
İbrahim UYAR	İYİ PARTİ
Emir KUŞDEMİR	İYİ PARTİ

EK-2 MAHALLELERİMİZE GÖRE PARKLARI GÖSTERİR TABLO

PARKLAR			
	Park Adı	Mahallesi	M^2
1	ADNAN MENDERES PARKI	ADNAN MENDERES MAH.	4.111
2	MEHMET ÇAKIROĞLU PARKI	ADNAN MENDERES MAH.	5.469
3	ŞHT.JAN.ASTSB.ÇVŞ. HALİL ÜNAL PARKI	ADNAN MENDERES MAH.	827
4	ŞHT. ÜTĞM. TAYFUN SÜMER PARKI	ADNAN MENDERES MAH.	946
5	MEMİŞ GÜMÜŞ PARKI	ADNAN MENDERES MAH.	1.227
6	ŞHT.KOM.ÇVŞ.ENGİN SARAÇ PARKI	ADNAN MENDERES MAH.	2.022
7	YAZAR EMİNE IŞINSU PARKI	ADNAN MENDERES MAH.	1.264
8	AKTEPE SPOR KOMPLEKSİ VE PARKI	AKTEPE MAH.	9.485
9	OSMAN İNAL PARKI	AKTEPE MAH.	3.609
10	BARBAROS PARKI	AKTEPE MAH.	3.419
11	İSİMSİZ PARK	AKTEPE MAH.	306
12	SELÇUKLU PARKI	AŞAĞI EĞLENCE MAH.	3.344
13	ŞHT. TĞM. BÜLENT AY ŞELALESİ	AŞAĞI EĞLENCE MAH.	519
14	KANUNİ PARKI	AŞAĞI EĞLENCE MAH.	12.284
15	FATİH SULTAN MEHMET PARKI	AŞAĞI EĞLENCE MAH.	6.800
16	YAVUZ SULTAN SELİM PARKI	AŞAĞI EĞLENCE MAH.	1.850
17	İSİMSİZ AĞAÇLANDIRMA ALANI	AŞAĞI EĞLENCE MAH.	1.000
18	ŞHT. ASTSB. YAVUZ GÜNAYDIN PARKI	AŞAĞI EĞLENCE MAH.	1.919
19	AZERBAYCAN PARKI	AŞAĞI EĞLENCE MAH.	2.710
20	ŞHT.KOM.ER SEÇKİN ALTUN PARKI	AŞAĞI EĞLENCE MAH.	341
21	ŞHT.KOM.ER ŞİMŞEK ÇINAR PARKI	ATAPARK MAH.	3.197
22	AŞIK VEYSEL PARKI	ATAPARK MAH.	12.300
23	AŞIK VEYSEL PARKI ANIT	ATAPARK MAH.	2.217
24	OSMANGAZİ PARKI	ATAPARK MAH.	1.816
25	ŞHT. ER. ALİ EKŞİOĞLU PARKI	ATAPARK MAH.	2.801
26	SÜMER YILDIRIM PARKI	ATAPARK MAH.	15.820
27	ŞHT. CENGİZ POLAT AĞAÇLANDIRMA ALANI	ATAPARK MAH.	4.550
28	YAŞAR GÜLER PARKI	ATAPARK MAH.	3.500
29	ŞHT. JAN. KOM. ÇVŞ. ADIGÜZEL KILIÇ PARKI	ATAPARK MAH.	3.004
30	ŞHT. POLİS FIRAT BULUT PARKI	ATAPARK MAH.	2.287
31	KARDEŞ ERCİŞ PARKI	ATAPARK MAH.	2.589
32	ŞHT. JAN. KOM. ONB. MUSTAFA YUSUF PARKI	ATAPARK MAH.	8.203
33	FİLİSTİN PARKI	ATAPARK MAH.	3.909
34	İSİMSİZ AĞAÇLANDIRMA ALANI(samanyolu kol. Arkası	ATAPARK MAH.	15.684
35	ŞHT.KOM.PİY.ER TÜMAY AKTEPE PARKI	ATAPARK MAH.	2.955
36	ŞHT.KOM.YRD. MUSTAFA TERCAN PARKI	ATAPARK MAH.	9.887
37	İSİMSİZ AĞAÇLANDIRMA ALANI	ATAPARK MAH.	950
38	ŞHT. BEYTULLAH YEŞİLAY PARKI	ATAPARK MAH.	1.500
39	ŞHT.JAN. KOM. AHMET KUŞ PARKI	ATAPARK MAH.	7.800
40	ŞHT. RÜSTEM RESUL PERÇİN PARKI	ATAPARK MAH.	4.170

41	ŞHT. MUSTAFA AVCU PARKI	ATAPARK MAH.	2.563
42	MEVLANA KÜLTÜR MERKEZİ	ATAPARK MAH.	300
43	ZİYA GÖKALP PARKI	ATAPARK MAH.	5.200
44	ŞHT. OSMAN ARSLAN PARKI	ATAPARK MAH.	12.033
45	ŞHT. YASİN BÖRÜ PARKI	ATAPARK MAH.	850
46	ŞHT. PİYADE ONBAŞI ER ALİ ÇAKIROĞLU PARKI	ATAPARK MAH.	3.268
47	ŞHT.JAN.AST.ÇVŞ.AHMET ÇAĞLAR PARKI	ATAPARK MAH.	3.193
48	ŞHT. POLİS MEMURU MURAT ELLİK PARKI	ATAPARK MAH.	1.818
49	ŞHT. POLİS MEMURU NAİL KOÇAK PARKI	ATAPARK MAH.	2.508
50	İSİMSİZ YENİ PARK	ATAPARK MAH.	5.052
51	İSİMSİZ YENİ PARK	ATAPARK MAH.	1.415
52	İSİMSİZ YENİ PARK	ATAPARK MAH.	3.472
53	ŞHT.KOM.ER KENAN DEMİR PARKI	AYVALI MAH.	2.780
54	ŞHT. KOM. ÇVŞ. K.ATANUR AYTAÇ PARKI	AYVALI MAH.	2.224
55	ŞHT. KOM. ÇVŞ. K.ATANUR AYTAÇ PARKI	AYVALI MAH.	4.479
56	ŞHT. JAN. ASTSB. ERSİN BAHÇE PARKI	AYVALI MAH.	3.456
57	ŞHT. DNZ. ASTSB. ÇVŞ. BİLGE İLHAN PARKI	AYVALI MAH.	3.145
58	SÜLEYMANİYE PARKI	AYVALI MAH.	9.416
59	SÜLEYMANİYE PARKI SPOR KOMPLEKSİ	AYVALI MAH.	2.525
60	ŞHT. JAN. ER LOKMAN HASÇELİK PARKI	AYVALI MAH.	2.339
61	ZEKİ POLAT PARKI	AYVALI MAH.	4.448
62	GÖKTÜRK PARKI	AYVALI MAH.	4.450
63	ŞHT. JAN. ÜST. ÇAV. SERKAN ÜNSAL PARKI	AYVALI MAH.	1.915
64	CACABEY PARKI	AYVALI MAH.	503
65	ŞHT. GAZETECİLER PARKI	AYVALI MAH.	2.047
66	GAZETECİ MEVLÜT IŞIK PARKI	AYVALI MAH.	16.490
67	KARDEŞ ŞAHİNBEY PARKI	AYVALI MAH.	13.200
68	OLİMPİK YÜZME HAVUZU	AYVALI MAH.	1.000
69	HANEYAPI PARKI	AYVALI MAH.	2.420
70	ŞHT. JAN. ÜSTÇVŞ. MUSTAFA HALDAN PARKI	AYVALI MAH.	4.280
71	ŞHT. GAZETECİLER PARKI SPOR TESİSİ	AYVALI MAH.	2.047
72	SEVGİ BAHÇESİ PARKI	AYVALI MAH.	750
73	MEVLANA PARKI	AYVALI MAH.	800
74	ŞHT. JAN. KOM. ER RECEP SAKA PARKI	AYVALI MAH.	1.850
75	ŞHT. JAN. AST. ÜSTÇVŞ. MEHMET UYGUN AĞAÇLANDIRMA ALANI	AYVALI MAH.	4.500
76	İSİMSİZ PARK	AYVALI MAH.	500
77	İSİMSİZ PARK	AYVALI MAH.	2.250
78	ŞHT.ASTSB. KID.BŞÇVŞ. OKTAY AYDOĞAN PARKI	AYVALI MAH.	1.170
79	İSİMSİZ AĞAÇLANDIRMA ALANI	AYVALI MAH.	450
80	ÜZER TEOMAN PARKI	AYVALI MAH.	6.800
81	ŞHT.POLİS FUAT BAL PARKI	AYVALI MAH.	3.723
82	HANEYAPI PARKI ALTI İSİMSİZ PARK	AYVALI MAH.	2.423
83	EL-HALİL PARKI	AYVALI MAH.	5.270
84	HAYAT BAHÇESİ PARKI	AYVALI MAH.	450
85	NEVZAT ŞENER PARKI	BADEMLİK MAH.	2.925

86	ŞHT. PİY. KOM. ONB. ERKAN ALABAŞ PARKI	BADEMLİK MAH.	1.349
87	ABDULLAH ERKÖSE PARKI	BADEMLİK MAH.	1.431
88	ŞHT. JAN. KOM. ER. KADİR ÇOLAK PARKI	BADEMLİK MAH.	2.108
89	AKŞEMSETTİN PARKI	BADEMLİK MAH.	2.587
90	ŞHT.PİY. ER MURAT İSPİRLİ PARKI	BADEMLİK MAH.	2.665
91	ABDULLAH ERKÖSE SPOR TESİSİ	BADEMLİK MAH.	10.500
92	KEZBAN GENEL PARKI	BADEMLİK MAH.	3.117
93	REFET ANGIN PARKI	BADEMLİK MAH.	1.000
94	ZÜMRÜT YAŞAM ALANI	BADEMLİK MAH.	300
95	İSİMSİZ (SPOR KOMPLEKSİ)	BADEMLİK MAH.	1.270
96	TURGUT ALTINOK CAMİ ARKASI AĞAÇLANDIRMA ALANI	BADEMLİK MAH.	1.000
97	OSMAN YÜKSEL SERDENGEÇTİ PARKI	BAĞLARBAŞI MAH.	2.982
98	KARACAOĞLAN PARKI	BAĞLARBAŞI MAH.	8.532
99	ŞAİR MEHMET EMİN YURDAKUL AĞAÇLANDIRMA ALANI	BAĞLARBAŞI MAH.	2.800
100	GÜNDÖNÜMÜ AĞAÇLANDIRMA ALANI	BAĞLARBAŞI MAH.	2.800
101	ŞHT.PİLOT YZB. FATİH DEVRAVUT PARKI	BAĞLARBAŞI MAH.	22.000
102	ÇAKA BEY PARKI	BAĞLARBAŞI MAH.	800
103	ŞHT. JAN. ER LOKMAN ÇELİKKOL PARKI	BAĞLARBAŞI MAH.	1.050
104	ORHAN GAZİ PARKI	BAĞLARBAŞI MAH.	1.076
105	ŞİRİNLER PARKI	BAĞLARBAŞI MAH.	360
106	YAZAR YAKUP KADRİ KARAOSMANOĞLU PARKI	BAĞLARBAŞI MAH.	630
107	ŞHT. RAD. AST. KID. ÜSTÇVŞ. MEHMET KARAKAŞOĞLU PARKI	BAĞLARBAŞI MAH.	1.572
108	BOSNA HERSEK SREBRENİTSKA PARKI	BAĞLARBAŞI MAH.	1.980
109	İSİMSİZ PARK	BAĞLARBAŞI MAH.	1.190
110	GÜN SAZAK PARKI	BAĞLARBAŞI MAH.	1.473
111	ŞHT. POLİS ÖMER AKPINAR PARKI	BAĞLARBAŞI MAH.	1.907
112	ŞHT. POLİS ALİ KURTOĞLU PARKI	BAĞLARBAŞI MAH.	3.813
113	İSİMSİZ PARK	BAĞLARBAŞI MAH.	880
114	ŞHT. UHUD KADİR IŞIK PARKI	BAĞLARBAŞI MAH.	1.500
115	İSİMSİZ AĞAÇLANDIRMA ALANI	BAĞLARBAŞI MAH.	350
116	İSİMSİZ PARK (Lise yanı)	BAĞLUM (HİSAR MAH.)	630
117	İSİMSİZ AĞAÇLANDIRMA ALANI	BAĞLUM (HİSAR MAH.)	300
118	NECİP FAZIL KISAKÜREK PARKI (Mezarlık yanı)	BAĞLUM (HİSAR MAH.)	2.000
119	PALANDÖKEN PARKI	BAĞLUM (HİSAR MAH.)	6.400
120	ŞHT. YASİN SÜER PARKI	BAĞLUM (HİSAR MAH.)	1.630
121	ABDÜLHAKİM HZ. PARKI	BAĞLUM (HİSAR MAH.)	2.000
122	BAĞLUM BELEDİYE BİNASI ÇEVRESİ	BAĞLUM (HİSAR MAH.)	300
123	İSİMSİZ (KOŞUYOLU)	BAĞLUM (HİSAR MAH.)	2.850
124	KAFKASKENT PARKI	BAĞLUM (KAFKAS MAH.)	1.100
125	BÜLENT ARAS PARKI (Muhtarlık Yanı)	BAĞLUM (KAFKAS MAH.)	750
126	İSİMSİZ PARK	BAĞLUM (KAFKAS MAH.)	2.280
127	ŞHT. ERHAN DURAL PARKI	BAĞLUM (KAFKAS MAH.)	1.400
128	İSİMSİZ PARK	BAĞLUM (KAFKAS MAH.)	1.916
129	İSİMSİZ (KOŞUYOLU)	BAĞLUM (KAFKAS MAH.)	600
130	İSİMSİZ PARK	BAĞLUM (KARAKAYA MAH.)	280

131	ŞHT. JAN. AST. ÇVŞ MEHMET YILMAZ PARKI	BAĞLUM (KARAKAYA MAH.)	1.150
132	İSİMSİZ PARK(Kafkaskent sitesi yanı)	BAĞLUM (KARAKAYA MAH.)	3.500
133	LEVENT ARAS AĞAÇLANDIRMA ALANI	BAĞLUM (KARAKAYA MAH.)	590
134	ŞHT. POLİS YAKUP ÇAPAT MESİRE ALANI	BAĞLUM (KARAKAYA MAH.)	50.000
135	İSİMSİZ AĞAÇLANDIRMA ALANI	BAĞLUM (KARAKAYA MAH.)	1.218
136	İSİMSİZ AĞAÇLANDIRMA ALANI	BAĞLUM (KARAKAYA MAH.)	860
137	İSİMSİZ AĞAÇLANDIRMA ALANI	BAĞLUM (KARAKAYA MAH.)	885
138	BAĞKENT PARKI	BAĞLUM (KARŞIYAKA MAH.)	4.430
139	FETHİ EREN PARKI	BAĞLUM (KARŞIYAKA MAH.)	1.800
140	SÖĞÜTDİBİ PARKI	BAĞLUM (KARŞIYAKA MAH.)	10.497
141	ŞHT. ADNAN DAĞDEVİREN PARKI	BAĞLUM (KARŞIYAKA MAH.)	6.950
142	ŞAİR-YAZAR ABDURRAHİM KARAKOÇ MESİRE ALANI	BAĞLUM (KARŞIYAKA MAH.)	65.000
143	FEYYAZ AYDIN PARKI	BAĞLUM (KARŞIYAKA MAH.)	3.250
144	İSİMSİZ AĞAÇLANDIRMA ALANI	BAĞLUM (KARŞIYAKA MAH.)	80.185
145	İSİMSİZ SEBZE BAHÇESİ	BAĞLUM (KARŞIYAKA MAH.)	17.069
146	İSİMSİZ MEYVE BAHÇESİ	BAĞLUM (KARŞIYAKA MAH.)	23.223
147	İSİMSİZ ÜZÜM BAHÇESİ	BAĞLUM (KARŞIYAKA MAH.)	19.920
148	İSİMSİZ PARK	BAĞLUM (KÖRELİK KÖYÜ)	1.200
149	İSİMSİZ PARK	BAĞLUM (SARIBEYLER KÖYÜ)	1.500
150	İSİMSİZ PARK	BAĞLUM (ÇALSEKİ KÖYÜ)	800
151	İSİMSİZ PARK	BAĞLUM (GÜZELYURT KÖYÜ)	1.300
152	ŞHT.DNZ.PİY.ASTSB.ÇVŞ. DENİZ MUYAN PARKI	BASINEVLERİ MAH.	743
153	MARAŞAL FEVZİ ÇAKMAK PARKI	BASINEVLERİ MAH.	1.751
154	ŞHT.POLİS MUSTAFA ALTIPARMAK PARKI	BASINEVLERİ MAH.	1.779
155	TUANA PARKI	BASINEVLERİ MAH.	1.100
156	ENSAR KILIÇ PARKI	BASINEVLERİ MAH.	6.854
157	ŞHT.KORG. HULUSİ SAYIN 2 PARKI	BASINEVLERİ MAH.	4.772
158	BARIŞ MANÇO PARKI	BASINEVLERİ MAH.	3.367
159	ŞHT.TOP.UZM.ONB.BİLAL PİŞKENLİ AĞAÇLANDIRMA ALANI	BASINEVLERİ MAH.	760
160	TÜRKMENİSTAN SULTAN SENCER PARKI	BASINEVLERİ MAH.	3.144
161	PROF. DR. M. ALİ ALTUN PARKI	BASINEVLERİ MAH.	21.784
162	ŞHT.JAN. AST. SUBAY SAVAŞ BIYIKLI PARKI	BASINEVLERİ MAH.	2.950
163	ŞHT. SERHAT ÖNDER AĞAÇLANDIRMA ALANI	BASINEVLERİ MAH.	1.433
164	ŞHT. PİLOT ÜSTĞ. ALİ İHSAN UFAKER PARKI	BASINEVLERİ MAH.	5.955
165	İSİMSİZ AĞAÇLANDIRMA ALANI	BASINEVLERİ MAH.	5.726
166	ŞHT. PÖH. EMRE BEKER PARKI	BASINEVLERİ MAH.	1.741
167	ŞHT. PİY. UZM. ÇVŞ. CİHAN YILDIZ PARKI	ÇALDIRAN MAH.	3.540
168	ŞHT. KOM. ER YAŞAR YASİN KAVAKLI PARKI	ÇALDIRAN MAH.	2.560
169	ŞHT. JAN. ER ÖNDER YILDIRIM PARKI	ÇALDIRAN MAH.	1.177
170	ŞHT. JAN. ER DURSUN METİN PARKI	ÇALDIRAN MAH.	743
171	AHMET YESEVİ PARKI	ÇALDIRAN MAH.	7.177
172	ZÜMRÜT YAŞAM ALANI	ÇALDIRAN MAH.	300
173	İSİMSİZ AĞAÇLANDIRMA ALANI	ÇALDIRAN MAH.	1.695
174	ŞHT. FEVZİ BAŞARAN PARKI	ÇALDIRAN MAH.	8.224
175	ŞHT.JAN.KOM.ONB. CUMHUR BARAN PARKI	ÇALDIRAN MAH.	2.719

176	İSİMSİZ AĞAÇLANDIRMA ALANI	ÇALDIRAN MAH.	1.020
177	ŞHT. EREN BÜLBÜL PARKI	ÇALDIRAN MAH.	560
178	İSİMSİZ AĞAÇLANDIRMA ALANI	ÇALDIRAN MAH.	2.583
179	İSA YUSUF ALPTEKİN PARKI	ÇİÇEKLİ MAH.	10.645
180	ŞHT. ER MEHMET ÖZ PARKI	ÇİÇEKLİ MAH.	2.330
181	ÇİÇEKLİ PARKI	ÇİÇEKLİ MAH.	980
182	ŞHT. ER TUNCAY ALTINTAŞ PARKI	ÇİÇEKLİ MAH.	2.970
183	ŞHT. AST. BŞÇV. BÜLENT AYDIN PARKI	EMRAH MAH.	2.453
184	ŞHT.PİY.KOM.ER MUSTAFA DOĞAN PARKI	EMRAH MAH.	1.476
185	ABAY İBRAHİM KUNANBAY PARKI	EMRAH MAH.	4.014
186	YUNUS EMRE PARKI	EMRAH MAH.	1.337
187	MUHTAR SALİH MALCANLI AĞAÇLANDIRMA ALANI	EMRAH MAH.	1.050
188	ŞHT.JAN.KOM.ER HASAN AÇIKSÖZ PARKI	ESERTEPE MAH.	2.552
189	ŞHT.PİY.ÇVŞ. İBRAHİM BEKTAŞ PARKI	ESERTEPE MAH.	7.781
190	KOSOVA KARDEŞ MAMUŞA PARKI	ESERTEPE MAH.	5.525
191	ŞHT. ASTSB. BŞÇV. ERDİNÇ AYDIN PARKI	ESERTEPE MAH.	5.262
192	ŞHT.JAN.KOM.ASTĞM. ERKAN APALAK PARKI	ESERTEPE MAH.	1.714
193	ŞHT. BAŞKOMİSER ERKAN ATAMAN PARKI	ESERTEPE MAH.	11.707
194	ŞHT. PİY. AST. ÜSTÇVŞ. ARİF ÇAKIR PARKI	ESERTEPE MAH.	3.100
195	ŞHT. JAN. ULŞ. ER METİN ÖZDEMİR PARKI	ESERTEPE MAH.	2.190
196	GENÇ OSMAN PARKI	ESERTEPE MAH.	1.057
197	ULU KAZAK OZANI SÜYİNBAY ARONULİ PARKI	ESERTEPE MAH.	3.272
198	İSİMSİZ AĞAÇLANDIRMA ALANI	ESERTEPE MAH.	1.816
199	ÇEÇENİSTAN PARKI	ESERTEPE MAH.	746
200	KOCA YUSUF PARKI	ESERTEPE MAH.	1.661
201	ŞAİR-YAZAR MEHMET AKİF İNAN PARKI	ESERTEPE MAH.	3.500
202	TAHA AKGÜN SPOR TESİSİ VE PARKI	ESERTEPE MAH.	37.300
203	ŞAİR ARİF NİHAT ASYA PARKI	ESERTEPE MAH.	3.480
204	YILMAZ SAKA PARKI	ESERTEPE MAH.	400
205	ŞHT.TĞM. BÜLENT AY PARKI	ETLİK MAH.	637
206	BAĞCI CAD. AĞAÇLANDIRMA ALANI	ETLİK MAH.	1.528
207	KIRGIZİSTAN MANAS PARKI	ETLİK MAH.	3.436
208	VALİ ERDOĞAN GÜRBÜZ PARKI	ETLİK MAH.	4.838
209	ŞHT.TANK.ER NURİ GÖKÇE PARKI	ETLİK MAH.	2.174
210	RIZA ÇÖLLÜOĞLU PARKI	ETLİK MAH.	3.800
211	ŞHT.ÜSTEĞ.İBRAHİM ABANUZ PARKI	ETLİK MAH.	2.300
212	ŞHT.HAVA TOP.ONB. AHMET TAMER PARKI	ETLİK MAH.	5.600
213	ŞHT. POLİS HÜSEYİN KARAKUŞ PARKI	ETLİK MAH.	2.560
214	ŞHT. MURAT İNCİ PARKI	ETLİK MAH.	2.232
215	ALİ BÜLENT ORKAN PARKI	ETLİK MAH.	794
216	İSİMSİZ PARK	ETLİK MAH.	862
217	ŞHT. POLİS İBRAHİM KAPLAN PARKI	ETLİK MAH.	3.500
218	GAZETECİ YAZAR GALİP ERDEM PARKI	ETLİK MAH.	1.559
219	ŞHT. ER HAKAN EŞİNGEN PARKI	ETLİK MAH.	1.640
220	ŞHT.PİY.ER MİKAİL ÇETİN PARKI	ETLİK MAH.	1.056

221	TÜRKİSTAN PARKI	GÜÇLÜKAYA MAH.	3.388
222	İSİMSİZ PARK	GÜÇLÜKAYA MAH.	500
223	BAŞKANLIK ÖNÜ	GÜÇLÜKAYA MAH.	1.821
224	ESTERGON KALESİ	GÜÇLÜKAYA MAH.	15.161
225	ENGELSİZ PARK	GÜÇLÜKAYA MAH.	6.834
226	YAZAR HÜSEYİN NİHAL ATSIZ PARKI	GÜÇLÜKAYA MAH.	2.232
227	GÜÇSÜZLER YURDU BAHÇESİ	GÜÇLÜKAYA MAH.	1.309
228	GÜÇSÜZLER ÇOCUK YUVASI BAHÇESİ	GÜÇLÜKAYA MAH.	4.687
229	FATİH CADDESİ GÜL BAHÇELERİ	GÜÇLÜKAYA MAH.	2.515
230	ŞEHİTLER ANITI VE ORHUN ABİDELERİ	GÜÇLÜKAYA MAH.	3.121
231	FATİH CADDESİ AĞAÇLANDIRMA ALANI	GÜÇLÜKAYA MAH.	974
232	YAZAR PEYAMİ SAFA PARKI	GÜÇLÜKAYA MAH.	6.990
233	ŞEYH EDEBALİ AĞAÇLANDIRMA ALANI	GÜÇLÜKAYA MAH.	1.750
234	SITKI AYDIN PARKI	GÜMÜŞDERE MAH.	850
235	ŞHT.JAN.ER ALİ KAYHAN PARKI	GÜMÜŞDERE MAH.	4.286
236	İSİMSİZ YENİ PARK	GÜZELYURT MAH.	1.264
237	ANKARA EVİ	HASKÖY MAH.	12.950
238	ALİ ÖZAYDIN PARKI	HASKÖY MAH.	850
239	ALPARSLAN TÜRKEŞ PARKI	HASKÖY MAH.	1.298
240	İSİMSİZ AĞAÇLANDIRMA ALANI	HASKÖY MAH.	3.900
241	ŞHT.JAN.KOM.ONB. AYKUT DELİMEHMETOĞLU AĞAÇ. ALANI	HASKÖY MAH.	4.000
242	HULUSİ AY PARKI	HASKÖY MAH.	1.200
243	YONCA YAŞAM MERKEZİ	HASKÖY MAH.	5.500
244	ŞHT. POL. KÖKSAL KAŞALTI PARKI	HASKÖY MAH.	2.810
245	ŞHT.PİY. ER TAMER KILIÇ PARKI	İNCİRLİ MAH.	3.910
246	ŞHT.ATĞM. ALİ RIZA BULUT PARKI	İNCİRLİ MAH.	1.926
247	ŞHT. ER SERKAN SEZGİN PARKI	İNCİRLİ MAH.	2.731
248	OSMANLI PARKI / ŞHT. JAN. UZM. ÇVŞ EREN KILIÇ PARKI	İNCİRLİ MAH.	2.882
249	İSİMSİZ ÜÇGEN ALAN	İNCİRLİ MAH.	300
250	ŞHT. HVC. PLT. YZB. ALİ RIZA SADAK PARKI	İNCİRLİ MAH.	5.122
251	ŞHT. ER HÜDAİ ARSLAN PARKI	İNCİRLİ MAH.	7.050
252	MİLLİ BOKSÖR KEMAL SONUNUR PARKI	İNCİRLİ MAH.	5.534
253	YALI SK. YÜRÜYÜŞ YOLU	İNCİRLİ MAH.	983
254	ŞHT.ONB. ABİDİN ATLI PARKI	İNCİRLİ MAH.	3.398
255	CENGİZ AYTMATOV PARKI	İNCİRLİ MAH.	8.000
256	İSİMSİZ AĞAÇLANDIRMA ALANI	İNCİRLİ MAH.	2.500
257	ŞHT. PİY. ONB. BAYRAM OKÇU PARKI	İNCİRLİ MAH.	1.400
258	İSİMSİZ AĞAÇLANDIRMA ALANI	İNCİRLİ MAH.	530
259	İSİMSİZ PARK	İNCİRLİ MAH.	750
260	İSİMSİZ AĞAÇLANDIRMA ALANI	İNCİRLİ MAH.	1.300
261	HÜNKAR ŞELALE	KALABA MAH.	3.839
262	NENE HATUN PARKI	KALABA MAH.	927
263	SÖĞÜTLÜ PARKI	KALABA MAH.	398
264	GİZEM GİRİŞMEN PARKI	KALABA MAH.	793
265	ŞHT. KOM. ONB. HALİM NANECİ PARKI	KALABA MAH.	1.085

266	ŞHT.JAN.ER BÜLENT KARADÖL PARKI	KALABA MAH.	1.173
267	NASRETTİN HOCA PARKI	KALABA MAH.	794
268	MUHSİN YAZICIOĞLU PARKI	KALABA MAH.	13.019
269	BAHTİYAR VAHAPZADE PARKI	KALABA MAH.	2.560
270	SAİT SARIARSLAN AĞAÇLANDIRMA ALANI	KALABA MAH.	4.600
271	ÖMÜR ÖZLE PARKI	KALABA MAH.	16.507
272	ŞHT. HÜSEYİN GÜNTEKİN PARKI	KALABA MAH.	2.815
273	SAPAR MURAT TÜRKMENBAŞI PARKI	KALABA MAH.	3.400
274	15 TEMMUZ ŞEHİTLER ANITI	KALABA MAH.	3.800
275	ZİYA AKKUZU PARKI	KALABA MAH.	2.207
276	FIRAT YILMAZ ÇAKIROĞLU PARKI	KALABA MAH.	1.600
277	ALİ ALPER DEMİR PARKI	KAMİL OCAK MAH.	871
278	EMİR TİMUR PARKI	KAMİL OCAK MAH.	5.185
279	EBÜLFEYZ ELÇİBEY PARKI	KAMİL OCAK MAH.	3.829
280	ŞHT.JAN.UZM.ÇAV. ERDAL TUNCER PARKI	KAMİL OCAK MAH.	950
281	EMİR TİMUR PARKI SPOR TESİSİ	KAMİL OCAK MAH.	580
282	ŞHT.PİY.AST.KID.ÇVŞ. HAYATİ BİLGİN PARKI	KAMİL OCAK MAH.	585
283	ŞHT. PİY. ER ZAFER AYDIN PARKI	KAMİL OCAK MAH.	1.496
284	ŞHT.ER TURAN DEMİRCİ PARKI	KANUNİ MAH.	1.292
285	MEHMET AKİF ERSOY PARKI	KANUNİ MAH.	942
286	SÜLEYMAN ÇELEBİ PARKI	KANUNİ MAH.	899
287	ŞHT. PİY. ATĞM. ÖMER ZEKİ VARAN PARKI	KANUNİ MAH.	1.459
288	ŞHT.PİY.ATĞM. HAMZA HALİT SÜLÜN PARKI	KANUNİ MAH.	3.771
289	ŞHT.PİY.ÇAV. İBRAHİM ÇOBAN PARKI	KANUNİ MAH.	6.595
290	ORHAN GÜZEL PARKI	KANUNİ MAH.	1.720
291	ŞHT. HALİL IŞILAR PARKI	KANUNİ MAH.	2.500
292	ŞHT. SELİM CANSIZ PARKI	KANUNİ MAH.	2.000
293	DENİZ BAYINDIR PARKI ve ALİ ÖZDEMİR SPOR TESİSİ	KANUNİ MAH.	9.500
294	ŞHT.POLİS MUSTAFA NOHUT PARKI	KANUNİ MAH.	600
295	İSİMSİZ PARK	KANUNİ MAH.	320
296	ŞHT. POLİS FATİH ERDOĞAN PARKI	KANUNİ MAH.	1.533
297	ŞHT. POLİS MEVLÜT METİN PARKI	KANUNİ MAH.	3.184
298	MUSTAFA ÇELİKTEN PARKI	KANUNİ MAH.	11.500
299	İSİMSİZ YENİ PARK	KANUNİ MAH.	3.450
300	MALAZGİRT PARKI	KARARGAHTEPE MAH.	1.990
301	ŞHT.JAN.TĞM. HACI BAYRAM ELMAS PARKI	KARARGAHTEPE MAH.	2.496
302	DEPREM PARKI	KARARGAHTEPE MAH.	6.218
303	DR.SADIK AHMET PARKI	KARARGAHTEPE MAH.	3.144
304	MİRALAY REŞAT ÇİĞİLTEPE PARKI	KARARGAHTEPE MAH.	4.808
305	İSİMSİZ AĞAÇLANDIRMA ALANI	KARARGAHTEPE MAH.	1.900
306	SAİM AYAZ PARKI	KÖŞK MAH.	1.029
307	SEYFİ ŞENEL PARKI	KÖŞK MAH.	1.153
308	YUSUF NABİ PARKI	KÖŞK MAH.	950
309	ŞHT.PİY. ER MURAT İSPİRLİ PARKI	KÖŞK MAH.	1.098
310	EKREM BAŞTUĞ PARKI	KUŞCAĞIZ MAH.	12.000

311	ŞHT.PİY.JAN.ONB. FETHULLAH KÖROĞLU PARKI	KUŞCAĞIZ MAH.	1.682
312	MUSTAFA ABDÜL CEMİL KIRIMOĞLU PARKI	KUŞCAĞIZ MAH.	4.873
313	DADALOĞLU PARKI	KUŞCAĞIZ MAH.	2.064
314	FATİH TERİM PARKI	KUŞCAĞIZ MAH.	13.315
315	ŞHT.KOM.ER ERCAN ŞAHİN PARKI	KUŞCAĞIZ MAH.	6.473
316	CONKER AĞAÇLANDIRMA ALANI	KUŞCAĞIZ MAH.	1.600
317	HÜRRİYET AĞAÇLANDIRMA ALANI	KUŞCAĞIZ MAH.	1.200
318	CONKER ÜÇGEN AĞAÇLANDIRMA ALANI	KUŞCAĞIZ MAH.	600
319	ŞHT. PİY. TĞM HAKAN KABİL PARKI	KUŞCAĞIZ MAH.	3.588
320	ŞHT.TĞM. HAKAN TAHTALIOĞLU PARKI	KUŞCAĞIZ MAH.	3.648
321	ALİ SUAVİ PARKI	KUŞCAĞIZ MAH.	1.904
322	ŞHT.PİY.ONB. YASİN DAĞ PARKI	KUŞCAĞIZ MAH.	3.075
323	ŞHT.JAN.KOM.ONB. TUNCAY ÖZDERE PARKI	KUŞCAĞIZ MAH.	2.579
324	ŞHT.PİY.KOM.ER AHMET KUBİLAY PARKI	KUŞCAĞIZ MAH.	5.738
325	ŞHT.PİY.ER VOLKAN YAVUZ PARKI	KUŞCAĞIZ MAH.	4.200
326	İSİMSİZ PARK	KUŞCAĞIZ MAH.	750
327	ŞHT.JAN.UZM.ÇAV. M.BAHATTİN ERTURHAN PARKI	KUŞCAĞIZ MAH.	2.150
328	MELİKŞAH PARKI	KUŞCAĞIZ MAH.	2.100
329	ŞHT.JAN.ER İMMET ÖZDEMİR PARKI	KUŞCAĞIZ MAH.	4.427
330	NEŞET ERTAŞ KÜLTÜR MERKEZİ VE PARKI	KUŞCAĞIZ MAH.	19.993
331	KERKÜK PARKI	KUŞCAĞIZ MAH.	1.158
332	ŞHT.JAN.ÇVŞ. RECEP BOSTANCI PARKI	KUŞCAĞIZ MAH.	2.062
333	ŞHT. PİY. KOM. YZB. NAZIM DİNÇER PARKI	KUŞCAĞIZ MAH.	2.616
334	İSİMSİZ AĞAÇLANDIRMA ALANI	KUŞCAĞIZ MAH.	650
335	İSİMSİZ AĞAÇLANDIRMA ALANI	KUŞCAĞIZ MAH.	4.595
336	SAVCI ALİ KARCI PARKI	KUŞCAĞIZ MAH.	660
337	ŞHT.JAN.KOM.ONB. AYDIN OZAN KIRCAN PARKI	ONDOKUZ MAYIS MAH.	3.138
338	ŞHT.JAN.KOM.ONB. AYDIN OZAN KIRCAN SPOR TESİSİ	ONDOKUZ MAYIS MAH.	500
339	CONKER CAD. SPOR KOMPLEKSİ	ONDOKUZ MAYIS MAH.	965
340	SÜTÇÜ İMAM PARKI	ONDOKUZ MAYIS MAH.	2.804
341	YAZAR NURULLAH ATAÇ PARKI	ONDOKUZ MAYIS MAH.	454
342	METİN OKTAY PARKI	ONDOKUZ MAYIS MAH.	489
343	ŞHT. KOM. YRD. ENİS KIRIMLI PARKI	ONDOKUZ MAYIS MAH.	3.879
344	İSMAİL BAKLAN PARKI	ONDOKUZ MAYIS MAH.	3.700
345	ŞHT. PİY. UZM. ÇVŞ. ADEM ŞENGÜL PARKI	ONDOKUZ MAYIS MAH.	3.500
346	İSİMSİZ AĞAÇLANDIRMA ALANI	ONDOKUZ MAYIS MAH.	375
347	ALPARSLAN GAZİ PARKI	ONDOKUZ MAYIS MAH.	675
348	İSİMSİZ PARK	ONDOKUZ MAYIS MAH.	200
349	CONKER AĞAÇLANDIRMA ALANI	ONDOKUZ MAYIS MAH.	600
350	İSKİLİPLİ ATIF HOCA AĞAÇLANDIRMA ALANI	ONDOKUZ MAYIS MAH.	370
351	ŞHT. POLİS FETHİ SEKİN PARKI	ONDOKUZ MAYIS MAH.	500
352	ŞHT. JAN.UZM.ÇVŞ. FARUK ÇAM PARKI	OSMAN GAZİ MAH.	4.068
353	ŞHT. ÖZ. HRK. POL. DEMET SEZEN PARKI	OSMAN GAZİ MAH.	630
354	ECZ. MUSTAFA ÇETİN PARKI	OSMAN GAZİ MAH.	2.280
355	CAHAR DUDAYEV PARKI	OSMAN GAZİ MAH.	2.985

356	SEFER EĞRİ PARKI	OSMAN GAZİ MAH.	26.800
357	SEFER EĞRİ PARKI SPOR TESİSİ	OSMAN GAZİ MAH.	1.460
358	İBRAHİM ATMACA PARKI	OSMAN GAZİ MAH.	8.000
359	CELİL DAĞ PARKI	OSMAN GAZİ MAH.	6.900
360	ŞHT. TOPÇU ER SİNAN DÜNDAR PARKI	OSMAN GAZİ MAH.	2.220
361	ŞHT.PİY.ASTSB.ÇVŞ. İBRAHİM ATLIHAN PARKI	OSMAN GAZİ MAH.	3.413
362	İSİMSİZ PARK (Osmangazi Mah. Konağı)	OSMANGAZİ MAH.	350
363	ŞHT.ULAŞ..ER BAYRAM ULUER PARKI	OSMANGAZİ MAH.	823
364	YOZGATLI KINALI HASAN PARKI	OSMANGAZİ MAH.	2.460
365	ORHAN KILIÇ PARKI	OSMANGAZİ MAH.	9.000
366	ŞHT. ALİ MEHMET VUREL AĞAÇLANDIRMA ALANI	OSMANGAZİ MAH.	2.172
367	ŞHT.PİY.ER TALİP YILMAZ PARKI	OVACIK MAH.	1.000
368	LEYLA UMAR PARKI	OVACIK MAH.	4.543
369	İSİMSİZ ÜÇGEN AĞAÇLANDIRMA ALANI	OVACIK MAH.	370
370	İSİMSİZ AĞAÇLANDIRMA ALANI	OVACIK MAH.	1.450
371	MEHMET YURTSEVER PARKI	OVACIK MAH.	1.253
372	İSİMSİZ PARK	OVACIK MAH.	1.247
373	MECİT KOÇ PARKI	OVACIK MAH.	2.000
374	İSİMSİZ AĞAÇLANDIRMA ALANI	OVACIK MAH.	178.910
375	YRB. ALİ TATAR PARKI	OVACIK MAH.	6.225
376	LAVANTA BAHÇESİ	OVACIK MAH.	20.000
377	YAZAR REŞAT NURİ GÜNTEKİN PARKI	PINARBAŞI MAH.	2.164
378	ŞHT.JAN.KOM.ER HAKAN TURAN PARKI	PINARBAŞI MAH.	2.045
379	ŞHT.POLİS BEHRAM AKTAŞLI PARKI	PINARBAŞI MAH.	1.139
380	ŞHT. JAN. ÜTĞM. TEVFİK PEHLİVAN PARKI	PINARBAŞI MAH.	1.100
381	ŞHT. POLİS ALİ SAYGILI PARKI	PINARBAŞI MAH.	620
382	ŞHT.UZM.ÇVŞ. OSMAN UYARBOLULU PARKI	PINARBAŞI MAH.	1.000
383	ŞHT. ÖZEL HAR. ŞB. MÜD. TUFAN KANSUVA PARKI	PINARBAŞI MAH.	1.200
384	ŞHT.JAN.ASTSB.KID.ÇVŞ. MEHMET GÖKBULUT PARKI	SANCAKTEPE MAH.	750
385	ŞHT.POLİS ALİ ALKAN PARKI	SANCAKTEPE MAH.	1.715
386	ŞHT.KOM.ER NURİ BAYAV PARKI	SANCAKTEPE MAH.	1.892
387	OSMAN GEÇİT PARKI	SANCAKTEPE MAH.	2.336
388	SANCAKTEPE PARKI	SANCAKTEPE MAH.	2.100
389	ZARİFE ALİJEVA PARKI	SANCAKTEPE MAH.	21.000
390	ELİF EKŞİ PARKI	SANCAKTEPE MAH.	3.470
391	SİBEL ÖZKAN PARKI	SANCAKTEPE MAH.	3.200
392	ŞHT. JAN.KOM.ER MURAT KARA PARKI	SANCAKTEPE MAH.	1.533
393	İSİMSİZ AĞAÇLANDIRMA ALANI	SANCAKTEPE MAH.	756
394	ŞHT. MAHMUT BALIK PARKI	SANCAKTEPE MAH.	742
395	ŞHT. FAZIL GÜRS AĞAÇLANDIRMA ALANI	SANCAKTEPE MAH.	4.815
396	İSİMSİZ AĞAÇLANDIRMA ALANI	SANCAKTEPE MAH.	4.000
397	İSİMSİZ PARK (Mahalle Konağı)	SANCAKTEPE MAH.	1.600
398	İSİMSİZ AĞAÇLANDIRMA ALANI	SANCAKTEPE MAH.	500
399	ŞHT. SUAT AKINCI PARKI	SANCAKTEPE MAH.	9.848
400	ŞHT. ÖZEL HAR. KOM. HACI ŞIVGIN PARKI	SANCAKTEPE MAH.	4.375

401	NURSULTAN NAZARBAYEV PARKI	SANCAKTEPE MAH.	86.122
402	MEHMET AKİF ERSOY PARKI	SANCAKTEPE MAH.	11.692
403	İSİMSİZ YENİ PARK	SANCAKTEPE MAH.	5.505
404	İSİMSİZ YENİ PARK	SANCAKTEPE MAH.	2.927
405	KALABA YÜRÜYÜŞ YOLU PARKI	SUBAYEVLERİ MAH.	1.897
406	ÖĞRETMEN AHMET ÖNDER PARKI	SUBAYEVLERİ MAH.	11.372
407	ŞHT.KORG. HULUSİ SAYIN 1 PARKI	SUBAYEVLERİ MAH.	3.563
408	KALABA YÜRÜYÜŞ YOLU PARKI	SUBAYEVLERİ MAH.	8.164
409	ATATÜRK BOTANİK BAHÇESİ	SUBAYEVLERİ MAH.	42.600
410	ŞHT. JAN. ÇAV. ŞAHİN YİĞİT PARKI	SUBAYEVLERİ MAH.	2.782
411	ŞHT.ORG. EŞREF BİTLİS 2 PARKI	SUBAYEVLERİ MAH.	2.189
412	HACI BEKTAŞ-İ VELİ PARKI	SUBAYEVLERİ MAH.	3.595
413	ÇAMLIK PARKI	SUBAYEVLERİ MAH.	10.403
414	ALİJA İZZET BEGOVİÇ PARKI	SUBAYEVLERİ MAH.	3.108
415	RAUF DENKTAŞ AĞAÇLANDIRMA ALANI	SUBAYEVLERİ MAH.	2.500
416	BOTANİK KAYALIKLAR ÜSTÜ SURLAR	SUBAYEVLERİ MAH.	2.250
417	İSİMSİZ PARK	SUBAYEVLERİ MAH.	5.552
418	ADNAN KAHVECİ PARKI	SUBAYEVLERİ MAH.	4.400
419	ŞEYH ŞAMİL PARKI	ŞEHİT KUBİLAY MAH.	1.925
420	ŞHT. ÖZGÜR GENCER PARKI	ŞEHİT KUBİLAY MAH.	395
421	ŞHT.PİY.TĞM. MEHMET KOLCU PARKI	ŞEHİT KUBİLAY MAH.	1.679
422	ŞHT.JAN.KID.ÜSTÇVŞ. HAKAN BACAK PARKI	ŞEHİT KUBİLAY MAH.	3.304
423	ŞHT. POLİS VEYSEL ÇİRİŞLİOĞLU PARKI	ŞEHİT KUBİLAY MAH.	1.277
424	İSİMSİZ SPOR SAHASI	ŞEHİT KUBİLAY MAH.	800
425	YAZAR HALİDE SULTAN PARKI	ŞEHİT KUBİLAY MAH.	567
426	ŞHT.JAN.KID.YZB. ERSİN BACAKSIZ PARKI	ŞEHİT KUBİLAY MAH.	2.261
427	ŞHT.JAN.KOM.ER AHMET EDEM PARKI	ŞEHİT KUBİLAY MAH.	2.700
428	ŞHT.JAN.ER AHMET ÇELİK PARKI	ŞEHİT KUBİLAY MAH.	1.891
429	ŞHT.JAN.KOM.ONB.MEHMET ÇOŞKUN KILIÇ PARKI	ŞEHİT KUBİLAY MAH.	3.500
430	ERTUĞRUL GAZİ PARKI	ŞEHİT KUBİLAY MAH.	4.250
431	ŞHT. POLİİS MEMURU MUSTAFA KESKİN PARKI	ŞEHİT KUBİLAY MAH.	1.010
432	ŞHT. VOLKAN PİLAVCI PARKI	ŞEHİT KUBİLAY MAH.	950
433	İSİMSİZ PARK	ŞEHİT KUBİLAY MAH.	820
434	ŞHT. PİY. ER BAYRAM KAVCI PARKI	ŞEHİT KUBİLAY MAH.	600
435	YAŞAR GÖK PARKI	ŞEHİT KUBİLAY MAH.	1.704
436	İSİMSİZ AĞAÇLANDIRMA ALANI	ŞEHİT KUBİLAY MAH.	781
437	ŞHT. KRM.PİL. YZB. TAYFUN KUREŞ PARKI	ŞEHİT KUBİLAY MAH.	3.782
438	FATİH SULTAN PARKI	ŞENLİK MAH.	5.756
439	HÜRCEM GÜRSOYTRAK PARKI	ŞENLİK MAH.	3.538
440	SIRRI GÜRSOY PARKI	ŞENLİK MAH.	1.341
441	GÜMÜŞDERE IHLAMUR VADİSİ	ŞEVKAT MAH.	117.857
442	A.METİN TOKDEMİR PARKI	ŞEVKAT MAH.	1.480
443	ÖZBEKİSTAN PARKI	ŞEVKAT MAH.	3.055
444	ŞHT.PİY.KOM.ÇVŞ. SERDAR MURATOĞLU PARKI	ŞEVKAT MAH.	810
445	ŞHT.JAN. KOM.ER LEVENT KARACA PARKI	ŞEVKAT MAH.	2.790

446	ZİYA-ÜL HAK PARKI	ŞEVKAT MAH.	3.380
447	DENİZ DÜNYASI	ŞEVKAT MAH.	2.000
448	ZEKİ VELİDİ TOGAN PARKI	ŞEVKAT MAH.	4.000
449	TACİKİSTAN PARKI	ŞEVKAT MAH.	500
450	VALİ KERAMETTİN KÖKSAL PARKI	TEPEBAŞI MAH.	2.850
451	ŞHT.PİY.KOM.ÇVŞ. MURAT ALPTEKİN PARKI	TEPEBAŞI MAH.	4.150
452	FERGANİ PARKI	TEPEBAŞI MAH.	4.440
453	ALP SK. YÜRÜYÜŞ YOLU	TEPEBAŞI MAH.	1.000
454	YILDIRIM BEYAZIT PARKI	TEPEBAŞI MAH.	1.100
455	ŞHT.POLİS SAİT ÜNLÜ PARKI	TEPEBAŞI MAH.	7.500
456	ŞHT. ÜTĞM. MUSTAFA ÜNAL PARKI	TEPEBAŞI MAH.	1.950
457	ULUBATLI HASAN PARKI	TEPEBAŞI MAH.	600
458	ŞHT. KOMSER TAHSİN DEMİRAYAK PARKI	TEPEBAŞI MAH.	428
459	ŞHT.JAN.ASTSB.KID.ÜSTÇVŞ. FATİH DURU PARKI	TEPEBAŞI MAH.	2.050
460	ŞHT.JAN.ONB. RAMAZAN ÇAKIR PARKI	UFUKTEPE MAH.	2.620
461	ŞHT. BAŞ. KOM.HAYATİ TOKGÖZ PARKI	UFUKTEPE MAH.	2.680
462	MURAT ÇOBANOĞLU PARKI	UFUKTEPE MAH.	7.682
463	GAZİLER VE ŞEHİTLER PARKI	UFUKTEPE MAH.	3.255
464	İSİMSİZ YENİ PARK	UFUKTEPE MAH.	5.402
465	ŞHT.YZB. HAYATİ GÜLTEKİN PARKI	UYANIŞ MAH.	728
466	TURGUT ÖZAL PARKI	UYANIŞ MAH.	1.602
467	ŞHT. POLİS AZİZ ÖZKAN PARKI	UYANIŞ MAH.	2.120
468	ALPER TUNGA PARKI	UYANIŞ MAH.	1.034
469	GÜLBABA PARKI	UYANIŞ MAH.	4.250
470	AKÇA KIŞLA PARKI	UYANIŞ MAH.	4.750
471	YAHYA KEMAL BEYATLI PARKI	UYANIŞ MAH.	600
472	NASRETTİN HOCA PARKI	UYANIŞ MAH.	1.600
473	NECİP FAZIL KISAKÜREK PARKI	YAKACIK MAH.	1.750
474	KAMİL GÜNGÖR PARKI	YAKACIK MAH.	1.000
475	ŞHT. POLİS CELAL SÖNMEZ PARKI	YAYLA MAH.	3.400
476	ŞHT.PİY.ONB. SERDAR TAYYAR DURUDUYGU PARKI	YAYLA MAH.	3.065
477	HALİDE EDİP ADIVAR PARKI	YAYLA MAH.	10.300
478	YAZAR NURETTİN TOPÇU PARKI	YAYLA MAH.	1.600
479	ŞHT. POLİS ERTUĞRUL DÖNMEZ PARKI	YAYLA MAH.	4.560
480	ŞHT. POLİS HARUN REŞİT ÖTEYÜZ PARKI	YAYLA MAH.	1.800
481	ŞHT.ONB. ALİ KANTEMİR PARKI	YAYLA MAH.	3.146
482	EMİR KARATEKİNBEY PARKI	YAYLA MAH.	8.000
483	EMİR KARATEKİNBEY PARKI SPOR KOMP.	YAYLA MAH.	1.200
484	ŞHT. ER MURAT KARA PARKI	YAYLA MAH.	1.750
485	ŞHT.JAN.ER SİNAN ÖZKAN PARKI	YAYLA MAH.	12.200
486	HÜSNÜ AKGÜN PARKI	YAYLA MAH.	8.200
487	YAZAR CAHİT ZAFİROĞLU AĞAÇLANDIRMA ALANI	YAYLA MAH.	600
488	İSİMSİZ PARK KOŞU YOLU	YAYLA MAH.	2.000
489	İSİMSİZ AĞAÇLANDIRMA ALANI	YAYLA MAH.	4.845
490	ŞHT. POLİS HÜSEYİN GÜL PARKI	YAYLA MAH.	4.717

491	ŞHT. ERKAN ER PARKI	YAYLA MAH.	850
492	ŞHT.JAN.KOM.TĞM. OSMAN ERCÜMENT KÖSE PARKI	YAYLA MAH.	10.297
493	ŞHT. JAN. ASTS. KID. BŞÇ. ZAFER ÇALIŞKAN PARKI	YAYLA MAH.	1.500
494	ELVİN BUĞRA ASLAN PARKI	YAYLA MAH.	2.412
495	ŞHT. POLİS DURSUN CANDAN PARKI	YAYLA MAH.	5.962
496	ŞHT. İST.UZM.ÇVŞ EROL YANIK PARKI	YAYLA MAH.	2.752
497	İSİMSİZ PARK	YAYLA MAH.	3.244
498	İSİMSİZ PARK	YAYLA MAH.	5.473
499	İSİMSİZ PARK	YAYLA MAH.	3.782
500	ŞHT.ASTSB. CEM BUL PARKI	YEŞİLÖZ MAH.	12.620
501	KAYSIN KULİYEV MALKAR TÜRK ŞAİRİ PARKI	YEŞİLÖZ MAH.	3.000
502	ŞHT.JAN.AST. ERTAN PALAZ PARKI	YEŞİLÖZ MAH.	2.100
503	ŞHT.JAN.ER ALİ KOÇ PARKI	YEŞİLTEPE MAH.	10.200
504	ŞHT.ER CEMAL GÜLER PARKI	YEŞİLTEPE MAH.	4.500
505	DEDE KORKUT PARKI	YEŞİLTEPE MAH.	3.800
506	ŞHT. ÖZEL HRKT. POLİSİ VEYSEL BURAK ERGÜL PARKI	YEŞİLTEPE MAH.	591
507	İSİMSİZ AĞAÇLANDIRMA ALANI	YEŞİLTEPE MAH.	2.580
508	İSİMSİZ AĞAÇLANDIRMA ALANI	YEŞİLTEPE MAH.	690
509	İSİMSİZ AĞAÇLANDIRMA ALANI	YEŞİLTEPE MAH.	200
510	İSMAİL ERÇELEBİ AĞAÇLANDIRMA ALANI	YEŞİLTEPE MAH.	853
511	MUHTAR AWEZOV PARKI	YİRMİÜÇ NİSAN MAH.	4.850
512	ŞHT. CENGİZHAN ÇEPELİ PARKI	YÜKSELTEPE MAH.	2.950
513	ŞHT. POLİS KAMİL ARSLAN PARKI	YÜKSELTEPE MAH.	2.400
514	ŞHT.MUH.ÜSTĞM. OĞUZ TÜRÜDÜ PARKI	YÜKSELTEPE MAH.	1.950
515	ÖĞRETMENLER PARKI	YÜKSELTEPE MAH.	2.200
516	ATİLLA HAN PARKI	YÜKSELTEPE MAH.	1.000
517	ŞHT.ER ÖMER AKBULUT PARKI	YÜKSELTEPE MAH.	1.000
518	İSİMSİZ AĞAÇLANDIRMA ALANI	YÜKSELTEPE MAH.	82.500
519	ŞHT. DAVUT KARAÇAM PARKI	YÜKSELTEPE MAH.	561
520	İSİMSİZ PARK	YÜKSELTEPE MAH.	470
521	ŞHT. JAN.PİY. ER METİN YELOK PARKI	YÜKSELTEPE MAH.	1.506
522	ŞHT. JAN. PİL. KID. ÜSTĞ. OĞUZ KILIÇ PARKI	YÜKSELTEPE MAH.	1.474
523	ŞHT. FATİH KALU PARKI	YÜKSELTEPE MAH.	412
524	İSİMSİZ PARK	YÜKSELTEPE MAH.	582
525	İSİMSİZ YENİ PARK	YÜKSELTEPE MAH.	2.460
	TOPLAM		**2.488.511**

İMAR ARTIĞI ALANLAR			
	Park Adı	Mahallesi	Metrekaresi
1	İSİMSİZ AĞAÇLANDIRMA ALANI	AYVALI MAH.	160
2	İSİMSİZ AĞAÇLANDIRMA ALANI	BAĞLARBAŞI MAH.	310
3	İSİMSİZ AĞAÇLANDIRMA ALANI	İNCİRLİ MAH.	1.150
4	İSİMSİZ AĞAÇLANDIRMA ALANI	İNCİRLİ MAH.	170
5	İSİMSİZ AĞAÇLANDIRMA ALANI	KALABA MAH.	723
6	İSİMSİZ AĞAÇLANDIRMA ALANI	KARARGAHTEPE MAH.	2.327
7	İSİMSİZ AĞAÇLANDIRMA ALANI	KÖŞK MAH.	156
8	İSİMSİZ AĞAÇLANDIRMA ALANI	KUŞCAĞIZ MAH.	500
9	İSİMSİZ AĞAÇLANDIRMA ALANI	KUŞCAĞIZ MAH.	285
10	İSİMSİZ AĞAÇLANDIRMA ALANI	ONDOKUZ MAYIS MAH.	190
11	İSİMSİZ AĞAÇLANDIRMA ALANI	ŞEHİT KUBİLAY MAH.	285
12	İSİMSİZ AĞAÇLANDIRMA ALANI	YAYLA MAH.	305
13	İSİMSİZ AĞAÇLANDIRMA ALANI	KUŞCAĞIZ MAH.	210
14	İSİMSİZ AĞAÇLANDIRMA ALANI	ATAPARK MAH.	788
15	İSİMSİZ AĞAÇLANDIRMA ALANI	ŞEVKAT MAH.	190
16	İSİMSİZ AĞAÇLANDIRMA ALANI	KUŞCAĞIZ MAH.	600
17	İSİMSİZ AĞAÇLANDIRMA ALANI	OSMANGAZİ MAH.	150
18	İSİMSİZ AĞAÇLANDIRMA ALANI	SANCAKTEPE MAH.	295
19	İSİMSİZ AĞAÇLANDIRMA ALANI	AYVALI MAH.	750
20	İSİMSİZ AĞAÇLANDIRMA ALANI	AYVALI MAH.	476
21	İSİMSİZ AĞAÇLANDIRMA ALANI	AYVALI MAH.	135
22	İSİMSİZ AĞAÇLANDIRMA ALANI	BASINEVLERİ MAH.	175
23	İSİMSİZ AĞAÇLANDIRMA ALANI	KARARGAHTEPE MAH.	1.900
24	İSİMSİZ AĞAÇLANDIRMA ALANI	KUŞCAĞIZ MAH.	300
25	İSİMSİZ AĞAÇLANDIRMA ALANI	AYVALI MAH.	1.350
26	İSİMSİZ AĞAÇLANDIRMA ALANI	OSMANGAZİ MAH.	586
27	İSİMSİZ AĞAÇLANDIRMA ALANI	ATAPARK MAH.	595
28	İSİMSİZ AĞAÇLANDIRMA ALANI	YÜKSELTEPE MAH.	250
29	İSİMSİZ AĞAÇLANDIRMA ALANI	ATAPARK MAH.	150
30	İSİMSİZ AĞAÇLANDIRMA ALANI	ATAPARK MAH.	290
31	İSİMSİZ AĞAÇLANDIRMA ALANI	KANUNİ MAH.	212
32	İSİMSİZ AĞAÇLANDIRMA ALANI	KUŞCAĞIZ MAH.	60
33	İSİMSİZ AĞAÇLANDIRMA ALANI	ÇİÇEKLİ MAH.	150
34	İSİMSİZ AĞAÇLANDIRMA ALANI	ATAPARK MAH.	110
35	İSİMSİZ AĞAÇLANDIRMA ALANI	BASINEVLERİ MAH.	80
36	İSİMSİZ AĞAÇLANDIRMA ALANI	AYVALI MAH.	170
37	İSİMSİZ AĞAÇLANDIRMA ALANI	AYVALI MAH.	185
38	İSİMSİZ AĞAÇLANDIRMA ALANI	TEPEBAŞI MAH.	500
39	İSİMSİZ AĞAÇLANDIRMA ALANI	BAĞLUM (KAFKAS MAH.)	205
40	İSİMSİZ MERDİVENLİ YOL	BAĞLARBAŞI MAH.	200
41	İSİMSİZ MERDİVENLİ YOL	BAĞLARBAŞI MAH.	200
42	İSİMSİZ AĞAÇLANDIRMA ALANI	BEDEMLİK MAH.	60
43	İSİMSİZ AĞAÇLANDIRMA ALANI	KALABA MAH.	200
	TOPLAM		**18.083**

ORMAN ALANLARI							
NO	PARK ADI	MAHALLE	CADDE	SOKAK	M²	ADA	YAPIM YILI
1	KARTALTEPE ORMAN ALANI	OVACIK MAH.	Yozgat Bulvarı		1.126.000	91036	2015
2	AK PARTİ HATIRA ORMANI	OVACIK MAH.			170.097	34260	
3	KÖSRELİK GÖLETİ	KÖSRELİK MAH.	Kösrelik Serpmeleri		716.306		
4	KAFKAS ORMAN ALANI	KAFKAS MAH.	Bağlum Bulvarı		420.000	2972	2016
5	KARAKAYA ORMAN ALANI	KARAKAYA MAH.	Kardelen Cad.	Yağmaz sok.	250.000	91441	2016
				TOPLAM	**2.682.403**		

ANKARA BÜYÜKŞEHİR BELEDİYESİ'NE AİT KEÇİÖREN'DEKİ PARKLARIN LİSTESİ						
NO	ALAN ADI	ALAN DURUMU	Mahalle	CADDE	SOK.	M²
1	AŞAĞI EĞLENCE GÖBEK	YEŞİL ALAN				507
2	AYVALI CADDESİ	YEŞİL ALAN				7.110
3	BAĞLUM 733. SK	YEŞİL ALAN				3.277
4	BAĞLUM BULVARI	YEŞİL ALAN				6.154
5	BAĞLUM BULVARI ÇEVRE YOLU BAĞLANTISI	YEŞİL ALAN				3.715
6	BARBAROS PARKI	PARK				2.719
7	ERTUĞRUL GAZİ PARKI	PARK	Yeşilöz Mah.	İrfan Baştuğ Cad.		402.011
8	ESERTEPE REKREASYON ALANI	PARK	Esertepe Mah.	Şht. Mustafa Ercigez Cad.		141.149
9	ETLİK CADDESİ (DIŞKAPI KÖP KAV - ESERTEPE KAV ARASI)	YEŞİL ALAN				70.529
10	EVCİL HAYVANLAR PARKI	PARK	Uyanış Mah.	Aşıkpaşa Cad.		11.950
11	FAHRETTİN ALTAY CADDESİ	YEŞİL ALAN				1.280
12	FELEK CD-ÜÇPINAR CD KESİŞİMİ KAVŞAK	YEŞİL ALAN				1.690
13	GÖKÇEK PARKI	PARK	Bağlarbaşı Mah.	Bursa Cad.	Gelendost Sk.	40.866
14	HALİL SEZAİ ERKUT CAD. KOŞU YOLU + ZEYNEPÇİK	PARK	Aşağı eğlence Mah.	Halil Sezai ERKUT Cad.		72.975
15	HALİL SEZAİ ERKUT CADDESİ	YEŞİL ALAN	Aşağı eğlence Mah.	Halil Sezai ERKUT Cad.		9.325
16	IHLAMUR PARKI	PARK	Ayvalı Mah.	Etlik Cad.		4.613
17	KEÇİÖREN BAĞLUM MEZARLIĞI	MEZARLIK				47.622
18	KEÇİÖREN GAZİNO GÖB VE DÖNÜŞ ADALARI	YEŞİL ALAN				219
19	KEÇİÖREN GENERAL ZEKİ DOĞAN BELMEK ÇEVRESİ	YEŞİL ALAN				977
20	KEÇİÖREN GİRİŞİ SHELL ÖNÜ KAVŞAK	YEŞİL ALAN				1.598
21	KEÇİÖREN HST. UYANIŞ GÖB VE DÖN. ADALARI	YEŞİL ALAN				411
22	KEÇİÖREN K.PINAR KÖPRÜ ALTI HAVUZ VE DÖNÜŞ ADALARI	YEŞİL ALAN				664
23	KEÇİÖREN MİNİ SOKAK SELVİ SOKAK KESİŞİMİ GÖBEK	YEŞİL ALAN				662
24	KEÇİÖREN MURAT ÇOBANOĞLU CADDESİ	YEŞİL ALAN				7.122
25	KEÇİÖREN OVACIK 2 CADDE	YEŞİL ALAN				3.714
26	KEÇİÖREN TEPEBAŞI HAVUZ GÖB. VE DÖN. ADALARI	YEŞİL ALAN				385
27	KUŞCAĞIZ AİLE YAŞAM MERKEZİ ÇEVRESİ	PARK	Kuşcağız Mah.	Sanatoryum Cad.		57.269
28	KUŞCAĞIZ PARKI	PARK	Kuşcağız Mah.	Bilgin Cad.-Ataol Cad. kesişimi		27.445
29	KUŞCAĞIZ TOKİ BLOKLARI (90829 ADA) ÇEVRESİ	PARK	Kuşcağız Mah.	Gazeller Cad.		47.986
30	KUZEY YILDIZI PARKI	PARK	Yeşilöz Mah.	İrfan Baştuğ Cad.		441.696
31	KÜTÜKÇÜ ALİBEY CD-ATIŞ CD KESİŞİMİ YANBANT(TAKSİ DURAĞIYANI)	YEŞİL ALAN				133
32	MEHTAP CADDESİ PARKI	PARK				7.696
33	METEOROLOJİ KAVŞAĞI + KÖPRÜ ALTI	YEŞİL ALAN				11.003
34	OVACIK PARKI	PARK	Ovacık Mah.		617. Sk.	2.230
35	SANATORYUM CADDESİ ŞEVLİ ALAN	YEŞİL ALAN				11.220
36	SANATORYUM HAST ÖNÜ ÜÇGENLER	YEŞİL ALAN				46
37	SÜLEYMAN HACI ABDULLAHOĞLU PARKI	PARK	Etlik Mah.	Bağcı Cad- Atadan Cad arası		20.528
38	UYANIŞ PARKI	PARK	Osmangazi Mah.		Ayla 1 Sk.	36.674
39	YOZGAT BULVARI	YEŞİL ALAN				55.128
TOPLAM						**1.562.298**

PARKLARIMIZDA BULUNAN SPOR TESİSLERİNİN M² LERİNİ GÖSTERİR TABLO					
NO	PARKIN ADI		adet/takım	alan	birim
	Adnan Menderes Mahallesi				
1	MEHMET ÇAKIROĞLU PARKI			5.677	m²
	Koşuyolu	1	adet	200	m
	Fitness (Büyükler için)	1	takım		
2	ŞHT.JAN.ASTSB.ÇVŞ. HALİL ÜNAL PARKI		adet	827	m²
	Futbol Sahası	1	adet	395	m²
3	MEMİŞ GÜMÜŞ PARKI		adet	1.227	m²
	Futbol Sahası	1	adet	365	m²
4	YAZAR EMİNE IŞINSU PARKI			1.264	m²
	Koşuyolu	1	adet	110	m
	Fitness (Büyükler için)	1	takım		
	Aktepe Mahallesi				
1	BARBAROS PARKI			3.419	m²
	Fitness (Büyükler için)	1	takım		
2	OSMAN İNAL PARKI			3.609	m²
	Fitness (Büyükler için)	1	takım		
3	AKTEPE SPOR KOMPLEKSİ VE PARKI		adet	9.850	m²
	Futbol Sahası	1	adet	800	m²
	Futbol Sahası	1	adet	814	m²
	Basketbol Sahası	1	adet	800	m²
	Açık yüzme havuzu,aqua park	1	adet	325	m²
	Kapalı yüzme havuzu	1	adet	325	m²
	Koşuyolu	1	adet	326	m
	Fitness (Büyükler için)	1	takım		
	Aşağı Eğlence Mahallesi				
1	SELÇUKLU PARKI			3.344	m²
	Basketbol Sahası	2	adet	1.110	m²
	Futbol Sahası	1	adet	731	m²
2	KANUNİ PARKI			12.284	m²
	Basketbol Sahası	1	adet	750	m²
	Koşuyolu	1	adet	100	m
	Fitness (Büyükler için)	1	takım		
	Kaykay Pisti	1	adet		
3	ŞHT. ASTSB. YAVUZ GÜNAYDIN PARKI			1.919	m²
	Fitness (Büyükler için)	1	adet		
	Atapark Mahallesi				
1	YAŞAR GÜLER PARKI			2.172	m²
	Basketbol Sahası	1	adet	193	m²
	Voleybol Sahası	1	adet	191	m²
	Futbol Sahası	1	adet	670	m²
	Fitness (Büyükler için)	1	takım		
2	ŞHT. POLİS FIRAT BULUT PARKI			2.287	m²
	Futbol Sahası	1	adet	540	m²
	Koşuyolu	1	adet	270	m

	Fitness (Büyükler için)	1	takım		
3	KARDEŞ ERCİŞ PARKI			2.589	m²
	Basketbol Sahası	1	adet	411	m²
4	ŞHT. KOM. ER ŞİMŞEK ÇINAR PARKI			3.197	m²
	Fitness (Büyükler için)	1	takım		
5	FİLİSTİN PARKI			3.909	m²
	Fitness (Büyükler için)	1	takım		
6	AŞIK VEYSEL PARKI			12.300	m²
	Fitness (Büyükler için)	1	takım		
7	ŞHT.KOM.PİY.ER TÜMAY AKTEPE PARKI			2.955	m²
	Fitness (Büyükler için)	1	takım		
	Koşuyolu	1	adet	163	m
8	ŞHT. JAN. KOM. ÇVŞ. ADIGÜZEL KILIÇ			3.004	m²
	Fitness (Büyükler için)	1	takım		
9	ŞHT.KOM.YRD. MUSTAFA TERCAN PARKI			9.887	m²
	Fitness (Büyükler için)	1	takım		
	Koşuyolu	1	adet	211	m
10	ŞHT. MUSTAFA AVCU PARKI			2.563	m²
	Fitness (Büyükler için)	1	takım		
	Koşuyolu	1	adet	150	m
11	İSİMSİZ AĞAÇLANDIRMA ALANI(Gün Sazak Caddesi 345.Sokak)			15684	m²
	Fitness (Büyükler için)	1	takım		
	Koşuyolu	1	adet	400	m
12	AHMET KUŞ PARKI			7.800	m²
	Basketbol Sahası	1	adet	452	m²
	Futbol Sahası	1	adet	1.210	m²
13	MEVLANA KÜLTÜR MERKEZİ			300	m²
	Kapalı yüzme havuzu	1	adet		
14	OSMAN ARSLAN PARKI			12.033	m²
	Koşuyolu	1	adet	150	m
	Fitness (Büyükler için)	1	takım		
15	NAİL KOÇAK PARKI			2.508	m²
	Futbol sahası	1	adet	162	m²
	Basketbol Sahası	1	adet	162	m²
	Koşuyolu	1	adet	172	m
	Fitness (Büyükler için)	1	takım		
16	İSİMSİZ YENİ PARK			1.415	m²
	Koşuyolu	1	adet	90	m
17	İSİMSİZ YENİ PARK			3.472	m²
	Futbol sahası	1	adet	630	m²
	Koşuyolu	1	adet	190	m
	Fitness (Büyükler için)	1	takım		
18	İSİMSİZ YENİ PARK			2.143	m²
	Açık yüzme havuzu	1	adet	200	m²

Ayvalı Mahallesi					
1	SÜLEYMANİYE PARKI			9.416	m²
	Koşuyolu	1	adet	550	m
	Fitness (Büyükler için)	1	takım		
2	ZEKİ POLAT PARKI			4.448	m²
	Futbol Sahası	1	adet	824	m²
3	GÖKTÜRK PARKI			4.449	m²
	Basketbol Sahası	1	adet	246	m²
	Fitness (Büyükler için)	1	takım		
4	ŞHT. GAZETECİLER PARKI			2.047	m²
	Futbol Sahası	1	adet	680	m²
5	GAZETECİ MEVLÜT IŞIK PARKI			16.484	m²
	Koşuyolu	1	adet	225	m
	Fitness (Büyükler için)	1	takım		
6	KARDEŞ ŞAHİNBEY PARKI			13.200	m²
	Futbol Sahası	1	adet	1.305	m²
	Futbol Sahası	1	adet	1.310	m²
	Basketbol Sahası	1	adet	555	m²
	Basketbol Sahası	1	adet	546	m²
	Voleybol Sahası	1	adet	317	m²
	Tenis Kortu	1	adet	600	m²
	Tenis Kortu	1	adet	432	m²
	Fitness (Büyükler için)	1	takım		
7	HANEYAPI PARKI ALTI SPOR SAHASI			2.423	m²
	Basketbol Sahası	1	adet	425	m²
8	ŞHT. JAN. KOM. ER RECEP SAKA PARKI			1.850	m²
	Basketbol Sahası	1	adet	285	m²
9	OLİMPİK YÜZME HAVUZU			11.000	m²
	Olimpik Yüzme Havuzu	1	adet		
	Eğitim Havuzu	1	adet		
	Atlama Havuzu	1	adet		
	Fitness Salonu	2	adet		
	Sauna	2	adet		
	SPA Merkezi	1	adet		
10	ŞHT. JAN. ÜSTÇVŞ. MUSTAFA HALDAN PARKI			4.280	m²
	Fitness (Büyükler için)	1	takım		
11	ŞHT. JAN. ASTSB. ERSİN BAHÇE PARKI			3.456	m²
	Fitness (Büyükler için)	1	takım		
12	ŞHT. KOM. ÇVŞ. K.ATANUR AYTAÇ PARKI			4.479	m²
	Fitness (Büyükler için)	1	takım		
13	ŞHT.ASTSB. KID.BŞÇVŞ. OKTAY AYDOĞAN PARKI			1.170	m²
	Koşuyolu	1	adet	105	m
	Fitness (Büyükler için)	1	takım		
14	ÜZER TEOMAN PARKI			6.800	m²
	Futbol Sahası	1	adet	737	m²
	Fitness (Büyükler için)	1	takım		

15	ŞHT. JAN. ER LOKMAN HASÇELİK PARKI			2.339	m²
	Fitness (Büyükler için)	1	takım		
16	HAYAT BAHÇESİ PARKI			450	m²
	Fitness (Büyükler için)	1	takım		
17	ŞHT.KOM.ER KENAN DEMİR PARKI			2.780	m²
	Fitness (Büyükler için)	1	takım		
	Bademlik Mahallesi				
1	ABDULLAH ERKÖSE SPOR TESİSİ			10.500	m²
	Basketbol Sahası	1	adet	430	m²
	Futbol Sahası	1	adet	1.280	m²
	Koşuyolu	1	adet	520	m
	Fitness (Büyükler için)	1	takım		
2	AKŞEMSETTİN PARKI			2.587	m²
	Futbol Sahası	1	adet	338	m²
	Koşuyolu	1	adet	75	m
	Fitness (Büyükler için)	1	takım		
3	NEVZAT ŞENER PARKI			2.925	m²
	Fitness (Büyükler için)	1	takım		
4	ŞHT. JAN. KOM. ER. KADİR ÇOLAK PARKI			2.108	m²
	Koşuyolu	1	adet	70	m
	Fitness (Büyükler için)	1	takım		
5	MURAT İSPİRLİ PARKI			2.665	m²
	Fitness (Büyükler için)	1	takım		
6	İSİMSİZ (SPOR KOMPLEKSİ)			1.270	m²
	Futbol Sahası	1	adet	714	m²
	Basketbol Sahası	1	adet	159	m²
	Bağlarbaşı Mahallesi				
1	OSMAN YÜKSEL SERDENGEÇTİ PARKI			2.982	m²
	Futbol Sahası	1	adet	418	m²
	Fitness (Büyükler için)	1	takım		
2	FATİH DEVRAVUT PARKI			22.000	m²
	Futbol Sahası	1	adet	816	m²
	Basketbol Sahası	1	adet	216	m²
	Koşuyolu	1	adet	1.100	m
	Fitness (Büyükler için)	1	takım		
3	ŞHT. RAD. AST. KID. ÜSTÇVŞ. MEHMET KARAKAŞOĞLU PARKI			1.572	m²
	Fitness (Büyükler için)	1	takım		
4	ŞHT. POLİS ALİ KURTOĞLU PARKI			3.810	m²
	Basketbol Sahası	1	adet	434	m²
	Fitness (Büyükler için)	1	takım		
5	ORHAN GAZİ PARKI				
	Fitness (Büyükler için)	1	takım		
	Bağlum Mahallesi				
1	PALANDÖKEN PARKI (HİSAR MAH.)			6.400	m²
	Futbol Sahası	1	adet	420	m²
	Fitness (Büyükler için)	1	takım		
	Koşuyolu	1	adet	270	m

2	ŞEHİT YASİN SÜER PARKI (HİSAR MAH.)			1.630	m²
	Fitness (Büyükler için)	1	takım		
3	İSİMSİZ (KOŞUYOLU) (HİSAR MAH.)			2.850	m²
	Koşuyolu	1	adet	620	m
	Fitness (Büyükler için)	1	takım		
4	KAFKASKENT PARKI (KAFKAS MAH.)			1.100	m²
	Koşuyolu	1	adet	143	m
	Fitness (Büyükler için)	1	takım		
5	İSİMSİZ PARK (KAFKAS MAH.)			2.280	m²
	Fitness (Büyükler için)	1	takım		
6	ERHAN DURAL PARKI (KAFKAS MAH.)			1.400	m²
	Futbol Sahası	1	adet	416	m²
7	İSİMSİZ PARK (KAFKAS MAH.)			1.916	m²
	Koşuyolu	1	adet	90	m
	Açık yüzme havuzu	1	adet	200	m²
	Fitness (Büyükler için)	1	takım		
8	İSİMSİZ PARK (KOŞUYOLU) (KAFKAS MAH.)			600	m²
	Koşuyolu	1	adet	238	m
9	İSİMSİZ PARK (KARAKAYA MAH.)			1.150	m²
	Basketbol+Futbol sahası	1	adet	200	m²
10	İSİMSİZ PARK (Kafkaskent sitesi yanı) (KARAKAYA MAH.)			3.500	m²
	Basketbol+Futbol sahası	1	adet	200	m²
	Koşuyolu	1	adet	50	m
	Fitness (Büyükler için)	1	takım		
11	ŞHT. POLİS YAKUP ÇAPAT MESİRE ALANI (KARAKAYA MAH.)			50.000	m²
	Futbol Sahası	1	adet	1.250	m²
	Koşuyolu	1	adet	420	m
	Fitness (Büyükler için)	1	takım		
12	BAĞKENT PARKI (KARŞIYAKA MAH.)			4.430	m²
	Basketbol+Futbol sahası	1	adet	375	m²
13	FETHİ EREN PARKI (KARŞIYAKA MAH.)			1.800	m²
	Fitness (Büyükler için)	1	takım		
14	SÖĞÜTDİBİ PARKI (KARŞIYAKA MAH.)			10.497	m²
	Fitness (Büyükler için)	1	takım		
15	ŞHT. ADNAN DAĞDEVİREN PARKI ULUHARMAN PARKI (KARŞIYAKA MAH.)			6.950	m²
	Basketbol+Futbol sahası	1	adet	360	m²
16	ŞAİR-YAZAR ABDURRAHİM KARAKOÇ MESİRE ALANI			65.000	m²
	Futbol Sahası	1	adet	800	m²
	Futbol Sahası	1	adet	98	m²
	Plaj Voleybolu Sahası	1	adet	200	m²
	Koşuyolu	1	adet	250	m
	Bisiklet Yolu	1	adet	250	m
	Fitness (Büyükler için)	1	takım		
17	İSİMSİZ PARK (KARŞIYAKA MAHALLESİ)			3.250	m²
	Futbol Sahası	1	adet	800	m²

	Fitness (Büyükler için)	1	takım		
	Basınevleri Mahallesi				
1	MARAŞAL FEVZİ ÇAKMAK PARKI			1.751	m²
	Futbol Sahası	1	adet	460	m²
2	SAVAŞ BIYIKLI PARKI			6.854	m²
	Futbol Sahası	1	adet	784	m²
	Koşuyolu	1	adet	150	m
	Fitness (Büyükler için)	1	takım		
3	TÜRKMENİSTAN SULTAN SENCER PARKI			3.144	m²
	Futbol Sahası	1	adet	478	m²
4	ENSAR KILIÇ PARKI			2.950	m²
	Basketbol Sahası	1	adet	460	m²
	Futbol Sahası	1	adet	700	m²
	Fitness (Büyükler için)	1	takım		
5	ŞHT. KORG. HULUSİ SAYIN 2 PARKI			4.772	m²
	Fitness (Büyükler için)	1	takım		
6	BARIŞ MANÇO PARKI			3.367	m²
	Fitness (Büyükler için)	1	takım		
7	ŞHT. POLİS MUSTAFA ALTIPARMAK PARKI			1.779	m²
	Fitness (Büyükler için)	1	takım		
8	PROF. DR. M. ALİ ALTUN PARKI			21.784	m²
	Koşuyolu	1	adet	238	m
	Fitness (Büyükler için)	1	takım		
9	SAVAŞ BIYIKLI KARŞISI PARK(GÜLGÜN SOK.)			5.955	m²
	Koşuyolu	1	adet	200	m
	Fitness (Büyükler için)	1	takım		
10	ŞHT. PÖH. EMRE BEKER PARKI			1.741	m²
	Koşuyolu	1	adet	200	m
	Çaldıran Mahallesi				
1	AHMET YESEVİ PARKI			2.584	m²
	Basketbol+Futbol sahası	1	adet	426	m²
	Fitness (Büyükler için)	1	takım		
2	ŞHT.JAN.KOM.ONB. CUMHUR BARAN PARKI			2.719	m²
	Fitness (Büyükler için)	1	takım		
3	YAŞAR YASİN KAVAKLI PARKI			2.560	m²
	Fitness (Büyükler için)	1	takım		
4	ŞHT. JAN. ER ÖNDER YILDIRIM PARKI			1.177	m²
	Fitness (Büyükler için)	1	takım		
5	ŞHT. FEVZİ BAŞARAN PARKI			8.224	m²
	Basketbol Sahası	1	adet	200	m²
	Fitness (Büyükler için)	1	takım		
	Çiçekli Mahallesi				
1	İSA YUSUF ALPTEKİN PARKI			10.645	m²
	Koşuyolu	1	adet	300	m
	Fitness (Büyükler için)	2	takım		

2	ŞHT. ER MEHMET ÖZ PARKI			2.330	m²
	Futbol sahası	1	adet	441	m²
	Emrah Mahallesi				
1	ŞHT. AST. BŞÇV. BÜLENT AYDIN PARKI			2.453	m²
	Fitness (Büyükler için)	1	takım		
2	ABAY İBRAHİM KUNANBAY PARKI			4.014	m²
	Fitness (Büyükler için)	1	takım		
	Esertepe Mahallesi				
1	ŞHT. PİY. ÇVŞ. İBRAHİM BEKTAŞ PARKI			7.781	m²
	Basketbol+Futbol sahası	1	adet	478	m²
2	ERKAN ATAMAN PARKI			11.707	m²
	Basketbol Sahası	1	adet	464	m²
	Futbol Sahası	1	adet	792	m²
	Koşuyolu	1	adet	150	m
	Fitness (Büyükler için)	1	takım		
3	ŞHT. JAN. ULŞ. ER METİN ÖZDEMİR PARKI			2.190	m²
	Futbol Sahası	1	adet	450	m²
4	KOSOVA KARDEŞ MAMUŞA PARKI			5.525	m²
	Koşuyolu	1	adet	95	m
	Fitness (Büyükler için)	1	takım		
5	ULU KAZAK OZANI SÜYİNBAY ARONULİ PARKI			3.272	m²
	Koşuyolu	1	adet	60	m
	Fitness (Büyükler için)	1	takım		
6	MEHMET AKİF İNAN PARKI			3.500	m²
	Futbol Sahası	1	adet	444	m²
	Basketbol Sahası	1	adet	165	m²
	Fitness (Büyükler için)	1	takım		
7	TAHA AKGÜN SPOR TESİSİ VE PARKI			37.300	m²
	Futbol Sahası	1	adet	1800	m²
	Futbol Sahası	1	adet	800	m²
	Basketbol+Voleybol Sahası	1	adet	420	m²
	Basketbol+Voleybol Sahası	1	adet	420	m²
	Tenis Kortu	1	adet	648	m²
	Tenis Kortu	1	adet	648	m²
	Koşuyolu	1	adet	460	m
	Bisiklet Yolu	1	adet	460	m
	Fitness (Büyükler için)	2	takım		
8	ŞHT.JAN.KOM.ASTĞM. ERKAN APALAK PARKI			1.717	m²
	Fitness (Büyükler için)	1	takım		
9	ŞHT.JAN.KOM.ER HASAN AÇIKSÖZ PARKI			2.552	m²
	Fitness (Büyükler için)	1	takım		
	Etlik Mahallesi				
1	ŞHT. TANK. ER NURİ GÖKÇE PARKI			2.174	m²
	Futbol Sahası	1	adet	502	m²
2	ŞHT.ÜSTEĞ.İBRAHİM ABANUZ PARKI			2.300	m²
	Basketbol Sahası	1	adet	200	m²

	Futbol Sahası	1	adet	800	m²
3	ŞHT. ER HAKAN EŞİNGEN PARKI			1.640	m²
	Fitness (Büyükler için)	1	takım		
4	ŞHT. MURAT İNCİ PARKI			2.232	m²
	Fitness (Büyükler için)	1	takım		
5	RIZA ÇÖLLÜOĞLU PARKI			3.800	m²
	Fitness (Büyükler için)	1	takım		
	Koşuyolu	1	adet	110	m
6	ŞHT. POLİS İBRAHİM KAPLAN PARKI			3.500	m²
	Basketbol Sahası	1	adet	200	m²
7	İsimsiz Park (KIZILCAHAMAMLILAR DERNEĞİ YANI)			862	m²
	Fitness (Büyükler için)	1	takım		
8	ŞHT.PİY.ER MİKAİL ÇETİN PARKI		1.056	1.056	m²
	Fitness (Büyükler için)	1	takım		
	Güçlükaya Mahallesi				
1	TÜRKİSTAN PARKI			3.388	m²
	Fitness (Büyükler için)	1	takım		
2	ENGELSİZ PARK			6.834	m²
	Basketbol Sahası	1	adet	262	m²
	Gümüşdere Mahallesi				
1	ŞHT. JAN. ER ALİ KAYHAN PARKI			4.286	m²
	Basketbol Sahası	1	adet	317	m²
	Futbol Sahası	1	adet	597	m²
	Fitness (Büyükler için)	1	takım		
	Hasköy Mahallesi				
1	HULUSİ AY PARKI			1.200	m²
	Fitness (Büyükler için)	1	takım		
2	ALPARSLAN TÜRKEŞ PARKI			1.298	m²
	Fitness (Büyükler için)	1	takım		
	İncirli Mahallesi				
1	OSMANLI PARKI			2.882	m²
	Hanımlar Lokali ve Spor Salonu	1	adet	170	m²
2	CENGİZ AYTMATOV PARKI			8.000	m²
	Basketbol Sahası	1	adet	200	m²
	Basketbol Sahası	1	adet	200	m²
	Tenis Kortu	1	adet	316	m²
	Futbol Sahası	1	adet	830	m²
	Koşuyolu	1	adet	325	m
	Fitness (Büyükler için)	1	takım		
	Fitness (Çocuklar için)	1	takım		
3	YALI SK. YÜRÜYÜŞ YOLU			983	m²
	Fitness (Büyükler için)	1	takım		
4	ŞHT. PİY. ER TAMER KILIÇ PARKI			3.910	m²
	Fitness (Büyükler için)	1	takım		
5	ŞHT. ER HÜDAİ ARSLAN PARKI			7.050	m²
	Fitness (Büyükler için)	1	takım		

6	ŞHT. PİY. ONB. BAYRAM OKÇU PARKI			1.400	m²
	Koşuyolu	1	adet	80	m
	Fitness (Büyükler için)	1	takım		
7	ŞHT.ONB. ABİDİN ATLI PARKI			3.398	m²
	Koşuyolu	1	adet	130	m
	Fitness (Büyükler için)	1	takım		
8	ŞHT. HVC. PLT. YZB. ALİ RIZA SADAK PARKI			5.122	m²
	Fitness (Büyükler için)	1	takım		
9	ŞHT. ER HÜDAİ ARSLAN PARKI			7.050	m²
	Fitness (Büyükler için)	1	takım		
	Kalaba Mahallesi				
1	SÖĞÜTLÜ PARKI			398	m²
	Fitness (Büyükler için)	1	takım		
2	NASRETTİN HOCA PARKI			794	m²
	Fitness (Büyükler için)	1	takım		
3	İSİMSİZ PARK (Beyşehir Cad.)			1.600	m²
	Futbol Sahası	1	adet	312	m²
	Basketbol Sahası	1	adet	162	m²
4	FIRAT YILMAZ ÇAKIROĞLU				
	Futbol Sahası	1	adet	322	m²
	Basketbol Sahası	1	adet	162	m²
	Fitness (Büyükler için)	1	takım		
	Kamil Ocak Mahallesi				
1	EMİR TİMUR PARKI SPOR TESİSİ			4.687	m²
	Futbol Sahası	1	adet	444	m²
	Basketbol Sahası	1	adet	354	m²
	Koşuyolu	1	adet	200	m
	Fitness (Büyükler için)	1	takım		
2	ALİ ALPER DEMİR SPOR TESİSİ			871	m²
	Basketbol Sahası	1	adet	277	m²
	Kanuni Mahallesi				
1	DENİZ BAYINDIR PARKI ve ALİ ÖZDEMİR SPOR TESİSİ			9.500	m²
	Futbol Sahası	1	adet	2.000	m²
	Futbol Sahası	1	adet	1.988	m²
	Basketbol Sahası	2	adet	825	m²
	Koşuyolu	1	adet	150	m
	Fitness (Büyükler için)	1	takım		
2	MEHMET AKİF ERSOY PARKI			942	m²
	Fitness (Büyükler için)	1	takım		
3	ORHAN GÜZEL PARKI			1.720	m²
	Koşuyolu	1	adet	115	m
	Fitness (Büyükler için)	1	takım		
4	HALİL IŞILAR PARKI			2500	m²
	Futbol Sahası	1	adet	405	m²
	Koşuyolu	1	adet	240	m
	Fitness (Büyükler için)	1	takım		
5	SELİM CANSIZ PARKI			2000	m²

	Futbol Sahası	1	adet	450	m²
6	ÖMER ZEKİ VARAN PARKI			1459	m²
	Fitness (Büyükler için)	1	takım		
7	ŞHT. PİY. ÇAV. İBRAHİM ÇOBAN PARKI			8.000	m²
	Futbol Sahası	1	adet	525	m²
	Basketbol Sahası	1	adet	256	m²
	Basketbol Sahası	1	adet	256	m²
	Fitness (Büyükler için)	1	takım		
8	MUSTAFA ÇELİKTEN PARKI			15.042	m²
	Futbol Sahası	1	adet	800	m²
	Koşuyolu	1	adet	160	m
	Fitness (Büyükler için)	1	takım		
9	ŞHT.PİY.ATĞM. HAMZA HALİT SÜLÜN PARKI			3.771	m²
	Fitness (Büyükler için)	1	takım		
Karargahtepe Mahallesi					
1	MALAZGİRT PARKI			1.990	m²
	Fitness (Büyükler için)	1	takım		
2	SADIK AHMET PARKI			3.144	m²
	Fitness (Büyükler için)	1	takım		
3	ŞHT.JAN.TĞM. HACI BAYRAM ELMAS PARKI	1	takım	2.496	m²
	Fitness (Büyükler için)	1	takım		
Köşk Mahallesi					
1	SEYFİ ŞENEL PARKI			1.153	m²
	Fitness (Büyükler için)	1	takım		
Kuşcağız Mahallesi					
1	EKREM BAŞTUĞ PARKI			12.000	m²
	Futbol Sahası	1	adet	788	m²
	Basketbol Sahası	1	adet	203	m²
	Koşuyolu	1	adet	225	m
	Fitness (Büyükler için)	1	takım		
2	ŞHT. PİY. JAN. ONB. FETHULLAH KÖROĞLU PARKI			1.682	m²
	Futbol Sahası	1	adet	818	m²
3	DADALOĞLU PARKI			2.064	m²
	Basketbol Sahası	1	adet	303	m²
4	FATİH TERİM PARKI			13.315	m²
	Basketbol Sahası	1	adet	577	m²
	Basketbol Sahası	1	adet	577	m²
	Futbol Sahası	1	adet	1.123	m²
	Futbol Sahası	1	adet	1.123	m²
	Koşuyolu	1	adet	122	m
	Fitness (Büyükler için)	1	takım		
5	MEHMET BÜLENT KAYA PARKI			3.588	m²
	Futbol Sahası	1	adet	470	m²
	Fitness (Büyükler için)	1	takım		
6	TUNCAY ÖZDERE PARKI			2.579	m²
	Basketbol+Futbol sahası	1	adet	242	m²
7	ŞHT. PİY. KOM. ER AHMET KUBİLAY PARKI			5.600	m²

	Futbol Sahası	1	adet	372	m²
	Basketbol Sahası	1	adet	225	m²
	Koşuyolu	1	adet	130	m
8	ŞHT. TĞM. HAKAN TAHTALIOĞLU PARKI			3.648	m²
	Basketbol Sahası	1	adet	498	m²
	Fitness (Büyükler için)	1	takım		
9	MUSTAFA ABDÜL CEMİL KIRIMLIOĞLU PARKI			4.873	m²
	Koşuyolu	1	adet	150	m
	Fitness (Büyükler için)	1	takım		
10	ŞHT.JAN.ER İMMET ÖZDEMİR PARKI			4.427	m²
	Koşuyolu	1	adet	170	m
	Fitness (Büyükler için)	1	takım		
	Futbol Sahası	1	adet	300	m²
	Basketbol Sahası	1	adet	260	m²
11	ALİ SUAVİ PARKI			1.904	m²
	Fitness (Büyükler için)	1	takım		
	Koşuyolu	1	adet	120	m
12	ŞHT.PİY.ER VOLKAN YAVUZ PARKI			4.200	m²
	Fitness (Büyükler için)	1	takım		
	Koşuyolu	1	adet	90	m
13	YASİN DAĞ PARKI			3.075	m²
	Fitness (Büyükler için)	1	takım		
14	ŞHT. JAN. ÇVŞ. RECEP BOSTANCI PARKI			2.062	m²
	Basketbol Sahası	1	adet	458	m²
15	BAHATTİN ERTURHAN PARKI			2.150	m²
	Fitness (Büyükler için)	1	takım		
16	MELİKŞAH PARKI			2.100	m²
	Fitness (Büyükler için)	1	takım		
	Ondokuz Mayıs Mahallesi				
1	CONKER CAD. SPOR KOMPLEKSİ			965	m²
	Futbol Sahası	1	adet	725	m²
2	ŞHT.JAN.KOM.ONB. AYDIN OZAN KIRCAN PARKI			3.138	m²
	Futbol Sahası	1	adet	737	m²
	Fitness (Büyükler için)	1	takım		
3	İSMAİL BAKLAN PARKI			3.700	m²
	Basketbol+Futbol sahası	1	adet	788	m²
	Fitness (Büyükler için)	1	takım		
4	SÜTÇÜ İMAM PARKI			2.804	m²
	Fitness (Büyükler için)	1	takım		
5	ALPARSLAN GAZİ PARKI			675	m²
	Koşuyolu	1	adet	68	m
	Fitness (Büyükler için)	1	takım		
6	NECATİ CUMALI PARKI			3.500	m²
	Koşuyolu	1	adet	110	m
	Fitness (Büyükler için)	1	takım		
7	ADEM ŞENGÜL PARKI			1.941	m²

	Koşuyolu	1	adet	100	m
	Fitness (Büyükler için)	1	takım		
	Osmangazi Mahallesi				
1	CAHAR DUDAYEV PARKI			2.985	m²
	Fitness (Büyükler için)	1	takım		
	Futbol Sahası	1	adet	498	m²
2	İBRAHİM ATMACA PARKI			8.000	m²
	Futbol Sahası	1	adet	1.952	m²
	Basketbol Sahası	1	adet	437	m²
	Koşuyolu	1	adet	333	m
	Fitness (Büyükler için)	1	takım		
3	OSMANGAZİ PARKI SPOR SAHASI			27.000	m²
	Futbol Sahası	1	adet	680	m²
	Basketbol Sahası	1	adet	317	m²
4	CELİL DAĞ PARKI			6.900	m²
	Koşuyolu	1	adet	103	m
	Fitness (Büyükler için)	1	takım		
5	ŞHT. PİY. ASTSB. ÇVŞ. İBRAHİM ATLIHAN PARKI			3.413	m²
	Fitness (Büyükler için)	1	takım		
6	JAN. UZM. ÇVŞ. FARUK ÇAM PARKI			4.068	m²
	Fitness (Büyükler için)	1	takım		
	Ovacık Mahallesi				
1	LEYLA UMAR PARKI			4.543	m²
	Fitness (Büyükler için)	1	takım		
2	İSİMSİZ PARK			1.247	m²
	Koşuyolu	1	adet	95	m
	Fitness (Büyükler için)	1	takım		
3	MECİT KOÇ PARKI			2.000	m²
	Koşuyolu	1	adet	100	m
	Fitness (Büyükler için)	1	takım		
4	İSİMSİZ PARK KENDİNYAP SİTESİ			1.247	m²
	Futbol sahası	1	adet	800	m²
	Basketbol Sahası	1	adet	312	m²
	Koşuyolu	1	adet	198	m
	Pınarbaşı Mahallesi				
1	ŞHT.UZM.ÇVŞ. OSMAN UYARBOLULU PARKI			1.000	m²
	Fitness (Büyükler için)	1	takım		
	Sancaktepe Mahallesi				
1	SİBEL ÖZKAN PARKI			3.250	m²
	Futbol Sahası	1	adet	546	m²
	Basketbol Sahası	1	adet	299	m²
	Fitness (Büyükler için)	1	takım		
2	ELİF EKŞİ PARKI			3.470	m²
	Basketbol Sahası	1	adet	288	m²
3	SANCAKTEPE PARKI			2.100	m²

	Futbol Sahası	1	adet	612	m²
	Fitness (Büyükler için)	1	takım		
4	ŞHT. SUAT AKINCI PARKI			9.848	m²
	Fitness (Büyükler için)	1	takım		
	Futbol Sahası	1	adet	750	m²
	Koşuyolu	1	adet	600	m
5	ŞHT. ÖZEL HAR. KOM. HACI ŞIVGIN PARKI			4.375	m²
	Fitness (Büyükler için)	1	takım		
	Koşuyolu	1	adet	100	m
6	MEHMET AKİF ERSOY PARKI			11.692	m²
	Futbol Sahası	1	adet	400	m²
	Basketbol Sahası	1	adet	390	m²
	Koşuyolu	1	adet	470	m
	Fitness (Büyükler için)	1	takım		
7	NURSULTAN NAZARBAYEV PARKI			86.122	m²
	Futbol Sahası	1	adet	1.250	m²
	Basketbol Sahası	1	adet	425	m²
	Basketbol Sahası	1	adet	476	m²
	Voleybol Sahası	1	adet	286	m²
	Tenis Kortu	1	adet	648	m²
	Koşuyolu	1	adet	1.250	m
	Bisiklet Yolu	1	adet	730	m
	Fitness (Büyükler için)	2	takım		
8	İSİMSİZ PARK			2.927	m²
	Basketbol Sahası	1	adet	381	m²
	Subayevleri Mahallesi				
1	ÖĞRETMEN AHMET ÖNDER PARKI			11.372	m²
	Futbol Sahası	1	adet	448	m²
	Basketbol Sahası	1	adet	339	m²
	Fitness (Büyükler için)	1	takım		
2	KALABA YÜRÜYÜŞ YOLU			8.164	m²
	Koşuyolu	1	adet	1.000	m
	Fitness (Büyükler için)	1	takım		
3	ATATÜRK BOTANİK BAHÇESİ			15.000	m²
	Koşuyolu	1	adet	800	m
	Fitness (Büyükler için)	1	takım		
4	ŞHT. ORG. EŞREF BİTLİS 2 PARKI			2.189	m²
	Fitness (Büyükler için)	1	takım		
5	ŞAHİN YİĞİT PARKI			2.782	m²
	Fitness (Büyükler için)	1	takım		
6	ÇAMLIK PARKI			10.403	m²
	Koşuyolu	1	adet	160	m
	Fitness (Büyükler için)	1	takım		
6	İSİMSİZ PARKI			5.552	m²
	Koşuyolu	1	adet	130	m

Şehit Kubilay Mahallesi					
1	İSİMSİZ SPOR SAHASI			800	m²
	Futbol Sahası	1	adet	273	m²
2	ŞHT. JAN. KOM. ONB. MEHMET ÇOŞKUN KILIÇ PARKI			3.100	m²
	Futbol Sahası	1	adet	210	m²
	Fitness (Büyükler için)	1	takım		
3	ERTUĞRULGAZİ PARKI			4.250	m²
	Fitness (Büyükler için)	1	takım		
	Basketbol Sahası	1	adet	288	m²
	Futbol Sahası	1	adet	648	m²
4	ŞEYH ŞAMİL PARKI			1.925	m²
	Fitness (Büyükler için)	1	takım		
5	ŞHT. VOLKAN PİLAVCI PARKI			950	m²
	Koşuyolu	1	adet	50	m
	Fitness (Büyükler için)	1	takım		
6	ŞHT. POLİS VEYSEL ÇİRİŞLİOĞLU PARKI			1.277	m²
	Koşuyolu	1	adet	75	m
	Fitness (Büyükler için)	1	takım		
7	AHMET EDEM PARKI			2.700	m²
	Fitness (Büyükler için)	1	takım		
8	ŞHT.JAN.KID.YZB. ERSİN BACAKSIZ PARKI			2.261	m²
	Fitness (Büyükler için)	1	takım		
9	ŞHT. KRM.PİL. YZB. TAYFUN KUREŞ PARKI			3.782	m²
	Futbol Sahası	1	adet	400	m²
	Koşuyolu	1	adet	100	m
	Fitness (Büyükler için)	1	takım		
Şenlik Mahallesi					
1	SIRRI GÜRSOY PARKI			1.341	m²
	Koşuyolu	1	adet	76	m
	Fitness (Büyükler için)	1	takım		
Şefkat Mahallesi					
1	GÜMÜŞDERE IHLAMUR VADİSİ 1. ETAP			117.207	m²
	Bisiklet Yolu	1	adet	425	m
	GÜMÜŞDERE IHLAMUR VADİSİ 2. ETAP				
	Futbol Sahası	1	adet	648	m²
	Futbol Sahası	1	adet	648	m²
	Koşuyolu	1	adet	2.000	m
	Bisiklet Yolu	1	adet	960	m
	Fitness (Büyükler için)	4	takım		
	Açık yüzme havuzu aquapark	1	adet		
	Kaykay Pisti	1	adet		
	GÜMÜŞDERE IHLAMUR VADİSİ 3. ETAP				
	Bisiklet Yolu	1	adet	795	m
	Fitness (Büyükler için)	1	takım		

	GÜMÜŞDERE IHLAMUR VADİSİ 4. ETAP				
	Koşuyolu	1	adet	275	m
	Bisiklet Yolu	1	adet	385	m
	Fitness (Büyükler için)	1	takım		
2	AQUA PARK KARŞISI KAPALI HAVUZ			8.975	m²
	Bilardo - Masa Tenisi	2	adet	120	m²
	Erkek Fitnes Salonu	1	adet	410	m²
	Bayan Step-Aerobik Salonu	1	adet	190	m²
	Bayan Fitnes Salonu	1	adet	280	m²
	Açık yüzme havuzu	1	adet	150	m²
	Kapalı yüzme havuzu	1	adet	325	m²
3	ZİYA-ÜL HAK PARKI			3.380	m²
	Fitness (Büyükler için)	1	takım		
4	ZEKİ VELİDİ TOGAN PARKI			4.000	m²
	Basketbol Sahası	1	adet	307	m²
	Futbol Sahası	1	adet	307	m²
	Tepebaşı Mahallesi				
1	ŞHT. JAN. ASTSB. KID. ÜSTÇVŞ. FATİH DURU PARKI			2.053	m²
	Basketbol Sahası	1	adet	494	m²
	Futbol Sahası	1	adet	416	m²
	Fitness (Büyükler için)	1	takım		
2	ŞHT.POLİS SAİT ÜNLÜ PARKI			7.500	m²
	Basketbol Sahası	1	adet	67	m²
	Futbol Sahası	1	adet	341	m²
3	ŞHT. PİY. KOM. ÇVŞ. MURAT ALPTEKİN PARKI			4.150	m²
	Fitness (Büyükler için)	1	takım		
4	ŞHT. KOMSER TAHSİN DEMİRAYAK PARKI			428	m²
	Fitness (Büyükler için)	1	takım		
	Ufuktepe Mahallesi				
1	ŞHT.JAN.ONB. RAMAZAN ÇAKIR			2.620	m²
	Fitness (Büyükler için)	1	takım		
2	GAZİLER VE ŞEHİTLER PARKI			3.255	m²
	Futbol Sahası	1	adet	788	m²
3	ŞHT. BAŞ. KOM.HAYATİ TOKGÖZ PARKI			2.680	m²
	Fitness (Büyükler için)	1	takım		
4	İSİMSİZ YENİ PARK			5402	m²
	Koşuyolu	1	adet	160	m
	Fitness (Büyükler için)	1	takım		
	Uyanış Mahallesi				
1	GÜLBABA PARKI			4.250	m²
	Fitness (Büyükler için)	1	takım		
2	ALPER TUNGA PARKI			1.034	m²
	Fitness (Büyükler için)	1	takım		
3	NASRETTİN HOCA PARKI			1.600	m²
	Basketbol Sahası	1	adet	397	m²

	Yayla Mahallesi				
1	ŞHT. ONB. ALİ KANDEMİR PARKI			3.146	m²
	Futbol Sahası	1	adet	648	m²
	Fitness (Büyükler için)	1	takım		
2	EMİR KARATEKİNBEY PARKI SPOR KOMPEKSİ			1.207	m²
	Futbol Sahası	1	adet	499	m²
	Basketbol Sahası	1	adet	270	m²
	Koşuyolu	1	adet	375	m
	Fitness (Büyükler için)	1	takım		
3	ŞHT. JAN. ER SİNAN ÖZKAN PARKI			12.170	m²
	Futbol Sahası	1	adet	677	m²
	Basketbol Sahası	1	adet	450	m²
	Koşuyolu	1	adet	195	m
	Fitness (Büyükler için)	1	takım		
4	HÜSNÜ AKGÜN PARKI			8.195	m²
	Basketbol+Futbol sahası	1	adet	1.980	m²
5	İSİMSİZ PARK KOŞU YOLU			2.000	m²
	Koşuyolu	1	adet	140	m
6	ŞHT. POLİS HÜSEYİN GÜL PARKI			4.717	m²
	Koşuyolu	1	adet	128	m
	Fitness (Büyükler için)	1	takım		
7	ŞHT. ERKAN ER PARKI			850	m²
	Basketbol Sahası	2	adet	810	m²
8	ŞHT.JAN.KOM.TĞM. OSMAN ERCÜMENT KÖSE PARKI			10.297	m²
	Koşuyolu	1	adet	140	m
	Fitness (Büyükler için)	1	takım		
9	ŞHT. JAN. ASTS. KID. BŞÇ. ZAFER ÇALIŞKAN PARKI			1500	m²
	Futbol Sahası	1	adet	242	m²
10	ELVİN BUĞRA ASLAN PARKI			2.412	m²
	Koşuyolu	1	adet	160	m
	Fitness (Büyükler için)	1	takım		
11	ŞHT. POLİS DURSUN CANDAN PARKI				
	Fitness (Büyükler için)	1	takım		
12	HALİDE EDİP ADIVAR PARKI			10300	m²
	Fitness (Büyükler için)	1	takım		
13	İSİMSİZ YENİ PARK			3782	m²
	Basketbol Sahası	1	adet	390	m²
	Koşuyolu	1	adet	195	m
	Bisiklet Yolu	1	adet	150	m
	Fitness (Büyükler için)	1	takım		
14	İSİMSİZ SPOR ALANI			8743	m²
	Açık yüzme havuzu	1	adet	200	m²
	Yeşilöz Mahallesi				
1	KAYSIN KULİYEV MALKAR TÜRK ŞAİRİ PARKI			3.000	m²
	Fitness (Büyükler için)	1	takım		
2	CEM BUL PARKI			12.620	m²
	Fitness (Büyükler için)	1	takım		
3	ERTAN PALAZ			2.100	m²
	Fitness (Büyükler için)	1	takım		
	Yeşiltepe Mahallesi				
1	ŞHT. JAN. ER ALİ KOÇ PARKI			10.203	m²
	Basketbol Sahası	1	adet	456	m²
	Futbol Sahası	1	adet	935	m²
2	DEDE KORKUT PARKI			3.800	m²
	Koşuyolu	1	adet	148	m
	Fitness (Büyükler için)	1	takım		

Yirmiüçnisan Mahallesi					
1	MUHTAR AWEZOV PARKI			4.850	m²
	Fitness (Büyükler için)	1	takım		
Yükseltepe Mahallesi					
1	ŞHT. MUH. ÜTĞM. OĞUZ TÜRÜDÜ PARKI			1.950	m²
	Futbol sahası	1	adet	261	m²
2	ÖĞRETMENLER PARKI			2.200	m²
	Fitness (Büyükler için)	1	takım		
	Koşuyolu	1	adet	148	m
3	ŞHT. POLİS KAMİL ARSLAN PARKI			2.400	m²
	Fitness (Büyükler için)	1	takım		
4	KARTALTEPE KENT ORMANI			300	m²
	Fitness (Büyükler için)	1	takım		
	Koşuyolu	1	adet	150	m
	Plaj Voleybolu Sahası	1	adet	400	m²
	Bisiklet Yolu	1	adet	2.500	m

	SPOR ALANLARI	adet	alan/uzunluk(m)
1	FUTBOL SAHASI	84	57.980
2	BASKETBOL SAHASI	64	22.828
3	BASKETBOL SAHASI+FUTBOL SAHASI	9	5.049
4	BASKETBOL SAHASI+VOLEYBOL SAHASI	2	840
5	VOLEYBOL SAHASI	3	794
6	TENİS KORTU	6	3.292
7	PLAJ VOLEYBOLU SAHASI	2	600
8	BİSİKLET YOLU	9	6.655
9	KOŞUYOLU	86	21.760
10	FİTNESS	192	1.500
11	AÇIK/KAPALI YÜZME HAVUZU/AQUAPARK	11	4.792.61
12	KAYKAY PİSTİ	2	950
	TOPLAM	**470**	**127.040,61**

EK-4 2017-2021 YILLARI ARASI ALINAN ARAÇLARI GÖSTERİR TABLO

2017-2021 YILLARI ARASINDA ALINAN ARAÇ LİSTESİ			
S.NO	ARAÇ MARKA	ADET	ALINAN YIL
1	TRANSİT 350 L ÇİFT KABİN KAMYONET 155 PS	10	2017
2	TRANSİT COURİER Van Delüks 95 PS	3	2017
3	TRANSİT 350 E Van Tek arka teker 155 PS	1	2017
4	FORD TOURNEO COURİER KOMBİ 1.6 95ps	8	2017
5	ÇİFT SEPETLİ PLATFORM ARACI	1	2019
6	FORD ÇÖP KAMYONU	44	2019
7	ÇÖP TRANSFER SEMİTREYLERİ	10	2019
8	FORD TRANSİT 350 M DC ÇİFT KABİN KAMYONET	8	2019
9	FORD TRANSİT KAMYONET	2	2019
10	FORD YOL SÜPÜRME KAMYONU	8	2019
11	FORD CENAZE ARACI	3	2019
12	FORD ÇEKİCİ	9	2019
13	FORD SU TANKERİ	4	2019
14	FORD VİDANJÖR	1	2019
15	RENAULT MEGANE SEDAN IC OTOMOBİL	4	2019
16	RENAULT SYMBOL JOY 1.5 OTOMOBİL	10	2019
17	FORD TRANSİT VAN 2.0 KAMYON	4	2019
18	OTOKAR POYRAZ 27+1 E6 OTOBÜS	1	2019
19	FORD TRANSİT MİNİBÜS	1	2019
20	FORD TRANSİT 330S EC ÇÖP TAKSİ	2	2019
21	FORD CENAZE ARACI	2	2019
22	AUDİ A6 OTOMOBİL	1	2019
23	FORD TRANSİT CENAZE ARACI 350L	5	2020
24	FORD TRANSİT HASTA NAKİL 410L VAN	1	2020
25	FORD TRANSİT MİNİBÜS 16+1	2	2020
26	ISIZU 27+1 MİNİBÜS	2	2020
27	FORD 320 L COMBİ TAZİYE ARACI	1	2020
28	FORD 340 L VAN KÖPEK TAŞIMA ARACI	1	2020
29	FORD 350 ED VETERİNER ARACI	1	2020
30	FORD 470 ELD İLAÇLAMA ARACI	2	2020
31	FORD 450 L Van	1	2021
32	CATERPILLAR 432 KEPÇE	1	2021
33	CATERPILLAR 434 KEPÇE	1	2021
34	CATERPILLAR CB2.7 SİLİNDİR	1	2021
35	DOOSAN D50SC FORKLİFT 5 Ton	1	2021
36	MERCEDES Asfalt yama	1	2021
37	MERCEDES Damperli	1	2021
	TOPLAM	**159**	

EK-5 MOBESE KAMERA LİSTESİ

SIRA NO	LOKASYON	LOKASYON BİLGİSİ	KAMERA SAYISI
1	TELEFERİK ALT İSTASYON	Hizmet Birimi	6
2	TELEFERİK ÜST İSTASYON	Hizmet Birimi	6
3	KEÇMEK KEDEM YÖNETİM	Hizmet Birimi	9
4	KALABA SPOR MERKEZİ	Spor Tesisi	10
5	HUZUR EVİ	Hizmet Birimi	12
6	ESTERGON KALESİ	Hizmet Birimi	8
7	ÇİÇEKLİ (İSA YUSUF ALPTEKİN) PARKI	Park	8
8	KALABA (ÇİÇEKLİ) PAZARI	Pazar Yeri	9
9	NECİP FAZIL KISAKÜREK	Park	4
10	ŞENLİK HANIMLAR LOKALİ	Hizmet Birimi	6
11	ADNAN MENDERES PARKI	Park	7
12	M ÇAKIROĞLU PARKI	Park	7
13	AKTEPE PAZARI	Pazar Yeri	12
14	AKTEPE SPOR MERKEZİ	Spor Tesisi	5
15	23 NİSAN PAZARI	Pazar Yeri	10
16	UFUKTEPE PAZARI	Pazar Yeri	7
17	UYANIŞ PAZARI	Pazar Yeri	5
18	İSMET AYDIN PARKI	Eğitim Merkezi	5
19	GAZİNO MERKEZ PARKI	Park	9
20	FATİH TERİM PARKI	Park	10
21	ATAPARK PAZARI	Park	8
22	ESERTEPE PAZARI	Pazar Yeri	8
23	19 MAYIS PAZARI	Pazar Yeri	12
24	OSMANLI HANIMLAR LOKALİ	Pazar Yeri	6
25	KANUNİ PARKI	Eğitim Merkezi	9
26	SÜLEYMANİYE PARKI	Park	8
27	ETLİK OLİMPİK YÜZME HAVUZU	Park	16
28	AYVALI FATİH PAZARI	Spor Tesisi	8
29	KARDEŞLER PAZARI	Pazar Yeri	4
30	OVACIK PARK BAHÇELER	Pazar Yeri	10
31	OVACIK ULAŞIM HİZMETLERİ-FENİŞLERİ	Hizmet Birimi	51
32	OVACIK SEYYAR EKİPLER AMİRLİĞİ	Hizmet Birimi	16
33	AYVALI KEDEM	Hizmet Birimi	4
34	NEŞET ERTAŞ SANAT VE GÖSTERİ MERKEZİ	Hizmet Birimi	24
35	MEVLANA KÜLTÜR MERKEZİ	Eğitim Merkezi	16
36	MEVLANA KÜLTÜR MERKEZİ DÜĞÜN SALONU	Sosyal tesis	7
37	BADEMLİK ZÜMRÜT YAŞAM VE KAPALI PAZAR	Sosyal tesis	10
38	BADEMLİK ZÜMRÜT YAŞAM DÜĞÜN SALONU	Sosyal tesis	6

39	YONCA YAŞAM ALANI	Sosyal tesis	14
40	ÇALDIRAN ZÜMRÜT YAŞAM VE KAPALI PAZAR	Sosyal tesis	12
41	ÇALDIRAN ZÜMRÜT YAŞAM DÜĞÜN SALONLARI	Sosyal tesis	16
42	YUNUS EMRE KÜLTÜR MERKEZİ	Sosyal tesis	43
43	YUNUS EMRE KÜLTÜR MERKEZİ DÜĞÜN SALONU	DEPO	6
44	TOGEM	Pazar yeri	13
45	TOGEM DEPOM	Hizmet Birimi	3
46	YEŞİLTEPE PAZARI	Hizmet Birimi	8
47	KEÇİÖREN BELEDİYE BİNASI	Sosyal tesis	92
48	KEÇİÖREN BELEDİYE BİNASI	Sosyal tesis	16
49	HESAPİŞLERİ VEZNE	Sosyal tesis	9
50	DENİZ DÜNYASI	Sosyal tesis	8
51	DENİZ DÜNYASI FERGANA RESTORAN	Sosyal tesis	8
52	DENİZ DÜNYASI VEZNE	Sosyal tesis	1
53	KONUK EVİ	Sosyal tesis	12
54	KADIN SIĞINMA	Hizmet Birimi	16
55	ESTERDON KALESİ MÜZE	Sosyal tesis	16
56	ESTERGON KALESİ RESTORAN VE MUTFAK	Eğitim Merkezi	16
57	ALİ ÖZDEMİR SPOR TESİSLERİ	PARK	11
58	SOSYAL YARDIM MÜDÜRLÜĞÜ	PARK	8
59	IHLAMUR VADİSİ 1 ETAP	Hizmet Birimi	16
60	IHLAMUR VADİSİ 2 ETAP	Sosyal tesis	16
61	YATAY ASANSÖR	Sosyal tesis	4
62	ABDURRAHİM KARAKOÇ GSM	Hizmet Birimi	14
63	ABDURRAHİM KARAKOÇ GSM DÜĞÜN SALONU	Dernek	6
64	KARTALTEPE PIKNIK ALANI VE ANIT	Hizmet Birimi	17
65	AŞIK VEYSEL NIKAH SARAYI	PARK	10
66	ALEVİ KÜLTÜR DERNEKLERI	PARK	8
67	KÖPEK BARINAĞI BAĞLUM	PARK	9
68	FATİH SULTAN MEHMET PARKI	PARK	2
69	YAVUZ SULTAN SELİM PARKI	PARK	2
70	ŞEHİT ASTB.YAVUZ GÜNAYDIN PARKI	PARK	2
71	YAŞAR GÜLER PARKI	PARK	2
72	FİLİSTİN PARKI	PARK	2
73	ZEKİ POLAT PARKI	PARK	2
74	GÖKTÜRK PARKI	PARK	2
75	ABDULLAH ERKÖSE PARKI	PARK	2
76	ŞHT PİLOT YZB FATİH DEVRAVUT PARKI	PARK	2
77	AHMET YESEVİ PARKI	PARK	2
78	ALPER TUNGA PARKI	PARK	2
79	ABDURRAHİM KARAKOÇ MESİRE ALANI	PARK	2
80	ŞHT JAN. KOM. ER HASAN ACIKSÖZ PARKI	PARK	2
81	ALBAY İBRAHİM KUNANBAY PARKI	PARK	2

82	YUNUS EMRE PARKI	PARK	2
83	ŞHT. PYD. ÇVŞ. İBRAHİM BEKTAŞ PARKI	PARK	2
84	TAHA AKGÜN SPOR TESİSİ VE PARKI	PARK	2
85	RIZA ÇÖLLÜOĞLU PARKI	PARK	2
86	ENGELSİZ PARKI (MURAT AZİZO PARKI)	PARK	2
87	ŞEHİT ER HÜDAİ ARSLAN PARKI	PARK	2
88	CENGİZ AYTMATOV PARKI	PARK	2
89	NASRETTİN HOCA PARKI	PARK	2
90	KAFKAS PARKI	PARK	2
91	SAPAR MURAT TÜRKMENBAŞI PARKI	PARK	2
92	EMİR TİMUR PARKI	PARK	2
93	DENİZ BAYINDIR PARKI	PARK	2
94	EKREM BAŞTUĞ PARKI	PARK	2
95	MUSTAFA ABDÜL CEMİL KIRIMLIOĞLU PARKI	PARK	2
96	ŞHT TĞM HAKAN TAHTALIOĞLU PARKI	PARK	2
97	ECZ MUSTAFA ÇETİN PARKII	PARK	2
98	OSMANGAZİ PARKI	PARK	2
99	ŞEHİT PİYADE ER ORHAN KILIÇ	PARK	2
100	NEŞET ERTAŞ KULTUR MERKEZİ İÇİN DE Kİ PARK	PARK	2
101	GÜRCEM GÜRSOY TIRAK PARKI	PARK	2
102	ŞEHİT ORGENERAL HULUSİ SAYIN PARKI	PARK	2
103	KALABA YÜRÜYÜŞ YOLU PARKI	PARK	2
104	ATATÜRK BOTANİK BAHCESİ	PARK	2
105	VALİ ERDOĞAN ŞAHİNOĞLU PARKI	PARK	2
106	GÜMÜŞDERE IHLAMUR VADİSİ 3 ETAP	PARK	2
107	GÜMÜŞDERE IHLAMUR VADİSİ 4 ETAP	PARK	2
108	TURGUT ÖZAL PARKI	PARK	2
109	ŞHT. PİY. ONB. SERDAR TAYYAR DURUDUYGU PARKI	PARK	2
110	EMİR KARATEKİNBEY PARKI	PARK	2
111	HÜSNÜ AKGÜN PARKI	PARK	2
112	ŞHT POL. HÜSEYİN GÜL PARKI	PARK	2
113	ŞHT JAN KOM TĞM OSMAN ERCÜMENT KÖSE PARKI	PARK	2
114	DEDE KORKUT PARKI	PARK	2
115	ŞHT. POL. ERKAN ATAMAN PARKI	BİLBORD	2
116	TÜRKMENİSTAN PARKI	KONAK	2
117	ERTURUL GAZİ PARKI	KÖY	2
118	PROTOKOL YOLU	KÖY	2
119	GÜLİSTAN KONAĞI	KÖY	8
120	GÜZELYURT KÖYÜ	KÖY	2
121	ÇALSEKİ KÖYÜ	PARK	2
		TOPLAM	**927**

EK-6 FİİLEN KİRALIK OLUP, KİRA GELİRİ GETİREN GAYRİMENKULLERİ GÖSTERİR TABLO

No	ADRESİ			KİRALAYAN
	MAHALLE	CADDE/SOKAK	KİRALAMA TÜRÜ	
1	ATAPARK	ULAŞAN CD.	EKREM BAŞTUĞ PARKI İÇİ HALI SAHA VE SOS.TESİS	ÇANKIRI DERNEKLER FEDERASYONU
2	ATAPARK	KIRCAALİ SK.	ATAPARK ÇAY BAHÇESİ	SEYFİ AYHAN
3	AYVALI	H. SEZAİ ERKUT CD.	SELÇUKLU PARKI İÇİ BÜFE	İSMET BASTAŞ
4	AYVALI	142. CD.	Ş.GAZETECİLER PARKI İÇİ SOSY. TESİS VE HALI SAHA	NEVŞEHİR DERNEKLER FEDERASYONU
5	AYVALI	266. CD.	ALKULA GENÇLİK VE SPOR KULÜBÜ DER.	A.KÖKSAL KULAKSIZOĞLU
6	BAĞLUM	OKUL CD.	BAĞLUM BÜFE	MEHMET EREN
7	BAĞLUM	BAĞLUM CD.	BAĞLUM BÜFE	SADIK ERCAN
8	BASINEVLERİ	BASIN CD.	SELÇUKLU PARKI İÇİ HALI SAHA	ALTIN 11 GENÇLİK SPOR KULÜBÜ
9	ÇALDIRAN	513. SK.	ÇALDIRAN MAH. PAZAR ALANI İÇİ BİNA	KEÇİÖREN ZABITA TEŞKİLATI DERNEĞİ
10	ÇANKAYA	BİRLİK MAH.	ÇANKAYA İLÇESİ BİRLİK MAH. MESİRE ALANI	KONEV EĞİTİM
11	EMRAH	GÖKSEL SK.	2 KATLI AİLE SAĞLIĞI MERKEZİ	MUSTAFA KASAP
12	ESERTEPE	ÇAMBAŞI CD.	KAFETERYA	BİR GRUP İNŞAAT TUR. LTD. ŞTİ.
13	ESERTEPE	TARHANLAR CD.	ESERTEPE DÜĞÜN SALONU	CENGİZ PEKER
14	ETLİK	ETLİK CD.	KANUNİ PARKI İÇİ KAFETERYA ÇAY BAHÇESİ	ANK.AHBAZ KÜLTÜR DERNEĞİ
15	ETLİK	YENİ ETLİK CD.	KEÇİÖREN ANKARALILAR DERNEĞİ	ALİ ERDİL
16	ETLİK	SÜMBÜL SK.	BELİRLİ SÜRELİ OTOPARK ALANI	LOKMAN HEKİM ENGÜRÜ A.Ş.
17	GÜÇLÜKAYA	FATİH CAD.	SEMERKANT ESTERGON KALESİ MUTFAK ÜSTÜ TERAS	AB-UB TİC. LTD.ŞTİ.
18	GÜÇLÜKAYA	FATİH CAD.	ÖZBEK ESTERGON TÜRK KÜL. ÇADIR LOKANTA	YUSUF KUBULAY
19	GÜÇLÜKAYA	ÇAĞLA SK.	ESKİ GÜÇSÜZLER YURDU BİNASI	TEPEBAŞI AĞIZ VE DİŞ SAĞLIĞI MERKEZİ
20	GÜÇLÜKAYA	FATİH CAD.	BELEDİYE İÇİ KANTİN İŞLETMESİ	ZEYNEP DEMİR
21	GÜÇLÜKAYA	DUMRU SK.	DUMRU SOKAK BÜFE	TAHABERK ÇELİK
22	GÜÇLÜKAYA	DİZİ SK.	DİZİ SOKAK BÜFE	BAYRAM KARA
23	GÜÇLÜKAYA	ISLAHİYE SK.,	KAYMAKAMLIK ÖNÜ BÜFE	ULAŞ ÇAĞLAYAN
24	GÜÇLÜKAYA	FATİH CAD.	ESTERGON KALESİ	2 ADET KİRACI
25	İNCİRLİ	YUNUS EMRE CAD.	YUNUSEMRE KÜLTÜR MERKEZİ	2ADET KİRACI
26	K.S.EVLERİ	ATATÜRK CAD.	ALİA İZZET BEGOVİÇ PARKI İÇİ ÇAY BAHÇESİ	SARAYBOSNA LTD.ŞTİ
27	K.S.EVLERİ	45. SOK.	32118 ADA 1 PARSEL ANKARA EVİ	FUAT ÖMÜR-ERDAL YILMAZ
28	K.S.EVLERİ	CUMHURİYET CAD.	ALİJA İZET BEGOVİÇ PARKI ÇAY BAHÇESİ.	PT GIDA TUR. İNŞ. SAN. TİC. LTD.ŞTİ.
29	K.S.EVLERİ	ATATÜRK CAD.	KAFETERYA	MİRA ORG.GIDA SAN. TİC. LTD.ŞTİ.
30	K.S.EVLERİ	ÜÇYILDIZ CAD.	H.SAYIN PARKI İÇİ BİNA	ANKARA RİZELİLER DERNEĞİ
31	K.S.EVLERİ	VADİ SK.	"SİMURG TAH.LTD.ŞTİ.VADİ SOK. KAFETERYA (IHLAMUR VADİSİ)	SİMURG TAAH.TUR. LTD.ŞTİ.
32	K.S.EVLERİ	ATATÜRK CAD.	IHLAMUR KASRI	SAYGINLAR PEYZAJ LTD. ŞTİ.
33	K.S.EVLERİ	VADİ SK.	33846 ADA 1 PARSEL SPOR TESİSİ İÇİ VADİ KAFETERYA	KEÇİÖREN BAĞLUM SPOR KLUBÜ

34	KARAGAHTEPE	LÜLETAŞI SK.	KARARGAHTEPEMAHALLE KONAĞI SAĞLIKHEKİMLİĞİ	ERDOĞAN ULUSOY
35	KARTALKAYA	YOZGAT BULV.	BAŞKENT ORMAN KUŞ ALANI	KEÇİÖRENHAYVANSEVENLERDER NEĞİ
36	KÖŞK	ANAVATAN CAD.	KEÇİÖREN HASTANESİ ÖNÜ BÜFE	SEDAT AKMAN
37	MUHTELİF MAHALLELER	–	11 ADET TOPLU ATM PLATFORM YERİ	ATM YÖNETİMMERKEZİ A.Ş.
38	OSMANGAZİ	SİNANPAŞA SK.	OSMANGAZİ MAH.PARK İÇİ PREFABRİK YAPI	YOZGATLILAR DERNEK FEDERASYONU
39	OVACIK	YOZGAT BULV.	NAS ÖZEL SAĞ. TURZ. LTD. ŞT.	ÖMER SERDAR KAPLAN
40	OVACIK	ÇEVRE YOLU	KARAKAYA ORMAN VE MESİRE ALANI	EYÜP ENSAR HACIFAZLIOĞLU
41	OVACIK	YOZGAT BULV.	KARTALTEPE BAŞKENT ORMANI AQUA PARK	AEK ORG.TUR.TİC.LTD. ŞTİ.
42	OVACIK	YOZGAT BULV.	BAŞKENT ŞEHİR ORMANI MESİRE VE PİKNİK YERİ	KEÇ.BEL.GIDA.TÜK. MAL.ÜRT.LTD.ŞTİ.
43	OVACIK	YOZGAT BULV.	BAŞKENT ORMANI KÜLTÜR EVİ	AKANDA ENERJİ LTD. ŞTİ.
44	PINARBAŞI	BARTIN SK.,	2 KATLI TARİHİ BAĞ EVİ	MUHAMMED EMİNER DERNEĞİ
45	SANCAKTEPE	ARPAÇAY SK.	SANCAKTEPE ÇAY BAHÇESİ	ENM MİMAR MÜH. LTD.ŞTİ.
46	ŞEFKAT	VADİ SK.	DENİZ DÜNYASI TESİSİ	KEÇ. BEL.GIDA.TÜK. MAL..LTD.ŞTİ
47	ŞENLİK	KÖKLÜ SK.	KÖKLÜ SOKAK ÜSTÜ BÜFE	BURAK ÇINAR
48	TEPEBAŞI	FATİH CAD.	SURİYE TÜRKMENLERİ YAŞATMA DERNEĞİ	ŞAFAK SOY.
49	YAKACIK	NURİ PAMİR CAD.	SOSYAL TESİS KOCATEPE TÜRK KAHVECİSİ	SRV SARUHAN İNŞAAT
50	YÜKSELTEPE	1819 CAD.	90619 – 90701 ADA ARASINDA PARK ALANI HALI SAHA	TANJU ÇOLAK
51	GÜÇLÜKAYA	GÜÇSÜZLERYURDU - SUBAYEVLERİ HATTI	TELEFERİK TESİSİ	KEÇİÖREN GIDA TÜK.LTD.ŞTİ.
52	BAĞLUM	BAĞLUM	ABDURRAHİM KARAKOÇ MESİRE ALANI	KEÇİÖREN GIDA TÜK.LTD.ŞTİ.
53	AŞAĞI EĞLENCE	DOĞANÇAY SOKAK	1/A DÜKKAN	ATİLLA AVCI
54	AŞAĞI EĞLENCE	DOĞANÇAY SOKAK	1/B DÜKKAN	İBRAHİM İLHAN
55	OVACIK	OVACIK MAHALLE KONAĞI	AİLE SAĞLIĞI MERKEZİ	HAVVA SÜZEN
56	KANUNİ	ÜMİTOVA CAD. NO: 2	AİLE SAĞLIĞI MERKEZİ	ŞENGÜL TÜFEK
57	MUHTELİF MAHALLELER	–	28 ADET TAKSİ DURAKLARI	ANKARA UMUM OTO. ŞÖF. ESNAF ODASI
58	ŞENLİK	SEDEFCİLER CAD.	ŞENLİKKÖY BLOKLARI	(5 ADET KİRACI)
59	AŞAĞI EĞLENCE	GN.TEVFİK SAĞLAM CAD.	FATİH ÇARŞISI	(11 ADET KİRACI)
60	TEPEBAŞI	FATİH CAD.	TEPEBAŞI DÜKKANLARI	(46 ADETKİRACI)

El Terminali	Ölçme Seti	Plotter	Post Makinesi	Para Sayma Mak.	Telsiz	Klima	Telefon	Faks	Fotokopi Mak.	Server	Projeksiyon	Tarayıcı	Yazıcı	Bilgisayar (Dizüstü)	Bilgisayar (Masaüstü)	MÜDÜRLÜĞÜN ADI
					13	19	76	8	3		1	3	15	6	11	ÖZEL KALEM MÜDÜRLÜĞÜ
			30	27		9	43	4	6			15	24	2	155	MALİ HİZMETLER MÜDÜRLÜĞÜ
						7	37	1	1			3	5	1	17	İNSAN KAYNAKLARI VE EĞİTİM MÜDÜRLÜĞÜ
							5					1	4		3	TEFTİŞ KURULU MÜDÜRLÜĞÜ
						3	15	1	2	13		4		1	25	BİLGİ İŞLEM MÜDÜRLÜĞÜ
					1	1	18		1			3	4		20	HUKUK İŞLERİ MÜDÜRLÜĞÜ
					70	1	68	1		14		5	16		54	ZABITA MÜDÜRLÜĞÜ
	1	1			30	2	13	1				5	2		62	FEN İŞLERİ MÜDÜRLÜĞÜ
	2	2			5	11	37	1	1	4		11	8	3	61	İMAR ve ŞEHİRCİLİK MÜDÜRLÜĞÜ
					12	2	32	1				1	4	2	31	ÇEVRE KORUMA VE KONTROL MÜDÜRLÜĞÜ
					3	4	15	2				4	2	3	37	BASIN YAYIN ve HALKLA İLİŞKİLER MÜDÜRLÜĞÜ
					1	3	18	1	2			10	3	2	35	YAZI İŞLERİ MÜDÜRLÜĞÜ
					6	85	35	3			10	3	15	4	98	DESTEK HİZMETLERİ MÜDÜRLÜĞÜ
					34	2	40	3	1		1	3	8	2	25	ULAŞIM HİZMETLERİ MÜDÜRLÜĞÜ
3					12	16	96	1	2	1	35	2	25	11	269	KÜLTÜR VE SOSYAL İŞLER MÜDÜRLÜĞÜ
					11	6	11	1				2	1		8	TEMİZLİK İŞLERİ MÜDÜRLÜĞÜ
					2	3	14	1	1		1	5	6	1	28	EMLAK İSTİMLAK MÜDÜRLÜĞÜ
					32	1	25	1			1	2	3	6	36	PARK VE BAHÇELER MÜDÜRLÜĞÜ
					6	25	66	2			3	3	1	3	9	SOSYAL YARDIM İŞLERİ MÜDÜRLÜĞÜ
													1		1	HUZUREVİ MÜDÜRLÜĞÜ
						1	6					1	1		3	MUHTARLIK MÜDÜRLÜĞÜ
						1	13				3	1	1	1	18	GENÇLİK VE SPOR HİZMETLERİ MÜDÜRLÜĞÜ
							4						1		4	İÇ DENETİM BİRİMİ
					1	1	6					1	1		7	STRATEJİ GELİŞTİRME MÜDÜRLÜĞÜ
3	3	3	30	27	239	203	693	33	20	32	55	88	151	48	1.017	TOPLAM

EK 7. BİLGİ TEKNOLOJİLERİ ve DİĞER KAYNAKLAR